



TELE-SCACCO!

ASSOCIAZIONE SCACCHISTICA ITALIANA
GIOCATORI PER CORRISPONDENZA

DIREZIONE: A. SILLI - Via Martorelli, 75 - 10155 TORINO

REDAZIONE: O. NICOTRA - Via Gorizia, 12-B - 95129 CATANIA

AMM.NE: R. INCELLI - Via D'Achiardi, 31 - 00158 ROMA

Conto Corrente Postale n. 1-32513

f.s.i.

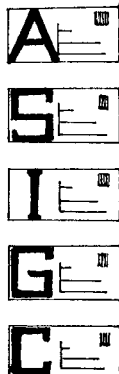

Per l'invio della quota di Associazione all'ASIGC per il 1971, L. 2.000 e la tassa d'iscrizione ai tornei, L. 200 o L. 500, servirsi del c/c postale n. 1-32513 intestato al dott. Renato Incelli - Via D'Achiardi, 31 - 00158 ROMA.

Per l'abbonamento a « Bologna Scacchi », bimensile, che pubblica anche notizie ASIGC,

L. 2.000; a « Tele-Scacco-lampo », notiziario ASIGC mensile, L. 500; a « Sinfonie Scacchistiche », trimestrale dell'A.P.I., L. 2.000 ordinario, L. 5.000 sostenitore; a « Scacco! », mensile, Organo Ufficiale dell'ASIGC, L. 3.000, servirsi del c/c postale 6-6824 intestato a GENNARO SIVIERO - 81055 S. Maria C. V. (CE).

INCONTRI INTERNAZIONALI

E' terminato il 31 ottobre l'incontro ITALIA - GERMANIA: 13 partite non ancora concluse sono state esaminate dai capitani ed aggiudicate di comune accordo senza far intervenire l'arbitro sovietico Neistadt. Per quanto mi riguarda, mi sono servito della sempre pronta, cordiale, preziosa opera del M.^o Paoli per evitare di avanzare pretese infondate e per difendere legittime richieste.

L'incontro, nato in un clima decisamente propagandistico e polemico, non aveva pretese di raggiungere un risultato sensazionale.

Basti pensare alle vicende della squadra B: programmata su 20 scacchiere (candidati) ha visto l'iscrizione di 36 candidati tedeschi! Dato il totale dei nostri iscritti (206 contro i 103 tedeschi) è stato necessario scegliere fra il respingere i nostri giocatori o far « raddoppiare » i tedeschi: di buon grado, con comprensione per i nostri interdimenti propagandistici gli avversari accettarono di giocare ciascuno contro due dei nostri. Furono così accontentati tutti i nostri iscritti, ma riducendo a zero le possibilità di vincere l'incontro. 16 dei 36 candidati tedeschi avrebbero dovuto essere lasciati fuori squadra! Invece di vennero 36 + 36! Cioè 72 candidati contro 12 nostri candidati, 48 nostri 1^a categoria e perfino 12 nostri 2^a categoria! Ciononostante l'incontro tra le squadre B si è chiuso con la nostra vittoria per un punto: 7½ a 7½.

Ecco i risultati delle ultime partite: Bologni-Buholz 2-0; Pistone-Weinreich 0-2; Corleo-

Sprengel 1-1; Perinelli-Paul 1-1; Jaquinto-Antritter 2-0; Roselli V.-Baumgart ½-1½; Nacciarone-Konwald 0-2.

La stessa situazione, peggiorata dalla maggior inesperienza, si presentò ovviamente nelle squadre C (1^a Classe tedeschi contro II^a e III^a nostri) e nella squadra D (2^a Classe tedeschi contro 3^a e inclassificati — molti novizi! — nostri).

La Germania C prevalse per 88½ a 79½ e la D per 58½ a 41½. Ecco gli ultimi risultati delle squadre C: Gatto C.-Meyer 0-2; Costa-Stach 0-2; Colò-Bedel 0-2; Persico-Bedel 1½-½; Ghisolfi-Hansen 1-1; Pietriboni-Wolf 2-0. E delle squadre D: Gatto F.-Heisig 2-0; Verzini-Heisig 1½-½; Montanari-Schmitz 0-2; Giuriati-Schmitz 0-2.

Ringrazio tutti i nostri giocatori per i risultati, l'impegno, la partecipazione! I grandiosi programmi successivi (12 Nazioni alla volta) dimostrano la volontà dei soci di cimentarsi in questo tipo di gare: contemporaneamente il fatto che nessuna Nazione è in grado di schierare contro di noi più giocatori di quanti ne possa mettere in campo l'Italia, ha già fatto salire notevolmente il prestigio del nostro scacchismo per corrispondenza.

L'ideale decoubertiano (importante è il partecipare più che il vincere) ben si addice al nostro sport dilettantistico più di tutti quelli che dilettantistici si proclamano! Vi offriremo spesso occasioni di questo genere: PARTECIPATE!

(A. Silli)

Notiziario

«L'Organo Ufficiale della Federazione Motociclista Italiana — «MOTITALIA» — ha iniziato una rubrica di Scacchi per corrispondenza, in pieno accordo con l'A.S.I.G.C.

Sono previste due serie distinte di tornei:

TORNEI AMICHEVOLI per non tesserati all'A.S.G.C., naturalmente senza alcuna promozione in palio e **TORNEI DI PROMOZIONE** perfettamente corrispondenti ai tornei ASIGC a 5 giocatori (girone doppio); per parteciparvi occorre farsi soci dell'ASIGC.

Ringraziamo «MOTITALIA» per l'iniziativa destinata a diffondere il nostro bel gioco in nuovi ambienti ed invitiamo i nostri soci a contribuire al successo dell'iniziativa, iscrivendosi ad **ENTRAMBI** i tipi di tornei di «MOTITALIA».

Naturalmente gli scritti ai tornei «amichevoli» sono pregati di fare il possibile per convincere gli altri partecipanti a trasformarli in tornei "di promozione,,».

TORNEI TEMATICI

Invitiamo i soci a cimentarsi in questi tornei tematici ove le aperture suggerite non sono usate spesso ma permettono di sviluppare un gioco brillante e ricco di emozioni!

1) DIFESA RUSSA attacco Steinitz 1.e4, e5; 2.Cf3, Cf6; 3.d4, e5:d4; 4...

2) SICILIANA, gambetto Keres. 1.e4, e5; 2.Cf3, d6; 3.b4...

3) DIFESA ROBATSCH. 1.e4, g6; 2.d4, Ag7; 3.Cf3, d6; 4.Cc3, Cd7; 5.Ae4, Cb6; 6.Ab3, c6;

4) SPAGNOLA, gambetto Jaenisch 1.e4, e5; 2. Cf3, Cc6; 3.Ab5, f5;

5) CONTROGAMBITTO DI BUDAPEST. 1.d4, Cf6; 2.e4, e5; 3...

Le iscrizioni ai suddetti tornei sono aperte fino al 5 febbraio 1971. Ognuno può partecipare a uno o più tornei dei temi indicati, versando la quota di L. 500 (per ogni torneo) in francobolli al prof. Roberto Sicuteri, Viale Morgagni 37 d - 50134 Firenze. Si consiglia di esprimere, oltre alla scelta fatta, un tema di riserva fra quelli indicati.

TORNEI INIZIATI

2004 Torneo (II Cat.) - iniziato il 16-11-1970 - 1) Vidale Onorio (Torino); 2) Vassalli Silvio (Genova); 3) Pasquincelli Mario (Ventimiglia); 4) Rencich Luciano (Descanzano); 5) Gatto Claudio (Napoli); 6) Battaglia

Adolfo (Genova); 7) Profeta Natale (Valenza-AL); 8) Mastrojeni Giovanni (Messina); 9) Brussino Franco (Trofarello-TO).

Direttore del Torneo: *Bozzo Manlio*

1=D—2 (I Cat.) - iniziato il 16-11-1970 - 1) Della Mora Roberto (Quilmes-Argentina); 2) Carosi Lelio (Niccioletta); 3) Simini Ezio (Schio); 4) Defforian Ernesto (Bolzano); 5) Minetti Bruno (Torino).

Direttore del Torneo: *Squarcialupi Diego*

2=D—2 (II Cat.) - iniziato il 16-11-1970 - 1) Monopoli Mauro (Genova); 2) Corti Filippo (Monte Olimpino-CO); 3) Manzini Carlo (Parma); 4) Salvioni Bruno (Seregno); 5) Contento Gilberto (Monfalcone).

Direttore del Torneo: *Bozzo Manlio*

3=D—4 (III Cat.) - iniziato il 16-11-1970 - 1) Piccinini Ivan (Modena); 2) Serraino Vittorio (Filadelfia-CZ); 3) Baldo Tullio (Sottomarina-VE); 4) Falasca Gianfranco (Roma); 5) Sirotti Claudio (Novara).

Direttore del Torneo: *Sacripanti Giancarlo*

LICENZE

22 Camp. Ital. (Finale): Scalisi Salvatore - 29-10 - 7-11.

2 Camp. Ital. (2ª Cat.): Madeo Giovanni - 25-11 - 3-12.

1002 (Torneo (I Cat.): Solenghi Giuseppe - 7-11 - 16-11.

1003 Torneo (I Cat.): Saccheggiani Aurelio - 26-10 - 8-11.

3005 Torneo (III Cat.): Cilloni Rita - 23-10 - 1-11; Sbrighi Laura - 24-10 - 7-11.

«T-8» Torneo Tematico: Cavallero Pier Giorgio - 20-11 - 19-12.

PARTITE TERMINATE

(dal 26-10-1970 al 25-11-1970)

Campionati Italiani Assoluti

21 (Finale): Musolino-Cappello 0-1; Squarcialupi-Pasqua P. 0-1; Palmiotto-Cappello 1-0; Palmiotto-Pasqua 0-1.

23 (Semifinale «A»): Prati-Capitano R. 0-1.

23 (Semifinale «B»): Bozzo-Proietti A. 1-0; Campiotti-Silli A. ½-½; Corleo-Fasciglione ½-½.

A rettifica di quanto comunicato nel fascicolo di Novembre, si precisa che la partita Proietti-Bernardi viene omologata col risultato di 1-0 anziché 0-1.

23 (Semifinale «C»): De Biasi-Resaz 0-1; Giuliano-Resaz 1-0; Resaz-Postpischl 0-1.

Campionati italiani di categoria

- 1 (I Cat.): Blasi-Proietti A. 1-0; Cillo-Simoni 1-0; Vidale G.-Miglietta $\frac{1}{2}$ - $\frac{1}{2}$.
1 (II Cat.): Monopoli-Manzini 0-1; Silli S.-Sarale 1-0; Monopoli-Simini 0-1; Nobile S.-Silli 0-1; Rodeghiero-Viola M. 0-1; Di Prampero-Viola 1-0; Nobile-Canal $\frac{1}{2}$ - $\frac{1}{2}$; Canal-Del Vecchio 0-1; Marcangeli-Canal $\frac{1}{2}$ - $\frac{1}{2}$; Silli-Catalini $\frac{1}{2}$ - $\frac{1}{2}$; Moncada-Gualandi 1-0; Leoni-Monopoli $\frac{1}{2}$ - $\frac{1}{2}$; Stien-Moncada 0-1; Denne-Santo S. $\frac{1}{2}$ - $\frac{1}{2}$; Recanatini-Salvadori 0-1; Simonini-Silli 1-0.
1 (III Cat.): Trabattoni-Paolino $\frac{1}{2}$ - $\frac{1}{2}$; Ventriglia-Rossi U. (art. 35) 1-0; Sacripanti-Gasbarri 0-1; Magistrelli-Mambelli 0-1.

Tornei a 9 giocatori (girone semplice)

- 1001 (I Cat.): Simoni-Maccario 0-1; Incelli R.-Corona 0-1; Corona-Cillo 1-0; Simoni-Cillo 1-0; Cillo-Incelli 1-0.
1002 (I Cat.): Acerbi-Frezza M. 1-0; Solenghi-Sommovigo 0-1; Simoni-Balbi $\frac{1}{2}$ - $\frac{1}{2}$; Acerbi-Sommovigo $\frac{1}{2}$ - $\frac{1}{2}$; Sommovigo-Frezza 1-0; Sommovigo-Simoni 0-1; Frezza-Oliva 1-0.
1003 (I Cat.): Dellorlan-Maresca 1-0.
2002 (II Cat.): Perna-Sillitti 0-1.
2003 (II Cat.): Faenza-Pratesi 1-0.
3003 (III Cat.): Chierighin-Colombo Sand. 1-0; Zuzzacchino-Minghelli 1-0; Delle Piane-Chierighin 0-1.
3004 (III Cat.): Veroni-Sigona 0-1.
3005 (III Cat.): Progno-Borghì 0-1.
— per ritiro di De Angelis Mastrolilli per ragioni di salute, si assegna partita vinta a: Borghi, Sbrighi, Cilloni, Santangelo, Lucignano, Sacripanti, Profeta N., Progno.
3008 (III Cat.):
— per ritiro di Braccini, si assegna partita vinta a: Della Maggiore, Mammola, Dianda, Mariani, Cirmi, Sbrighi, Barbieri, Roccabianca.

Tornei a 5 giocatori (girone doppio)

- 3=D-1 (III Cat.): Cavallero-Fornasino 0-1; Salvati S.-Diana 1-0.
3=D-2 (III Cat.): Landini-Carpi 0-1; Carpi-Landini $\frac{1}{2}$ - $\frac{1}{2}$.

Tornei tematici (5 giocat. - girone doppio)

- « T-2 » Nicolini L.-Sacripanti 1-0.
« T-6 » Pini-Silli A. 1-0; Trotta-Nicolini L. 0-1.

Tornei fra Circoli (5 Circoli gir. doppio)

- 1 (Classe « B »): Hobby Club (S. Maria C. V.) - Circolo Giovanile Viterbese 2-0.

Tornei vecchia ASIGC

- 271 (III Cat.): Madeo-Vanzolini 0-1; Migliarino-Renne 0-1; Migliarino-Santangelo 0-1.
275 (III Cat.): D'Agostino-Lepre 0-1.
276 (I Cat.): Balletti-Del Nobolo 1-0.
277 (III Cat.): Buzzacchino-Boscutti $\frac{1}{2}$ - $\frac{1}{2}$; Tucci-Buzzacchino 0-1.
279 (I Cat.): Zaflagnini-Grillo 0-1; Badiale-Zaflagnini 1-0.
281 (III Cat.): Rapetto-Bencich 0-1; Rapetto-Coppini 0-1.
282 (III Cat.): Profeta N.-Brusiani 0-1; Ragionieri-Rampazzo 0-1; Rampazzo-Gioia 1-0; Santini-Rampazzo 0-1; Vello-Lamberti 0-1; Ragionieri-Gioia 0-1; Brusiani-Sirotti 1-0; Rampazzo-Sirotti 0-1.
283 (II Cat.): Cremonini-Pratesi 1-0; De Rossi-Torretta $\frac{1}{2}$ - $\frac{1}{2}$; Povolo-Pratesi 0-1; Pratesi-De Rossi 1-0; Brussino-Povolo (art. 35) 1-0; Postiglione-Povolo (art. 35) 1-0; Povolo-Monopoli (art. 35) 0-1.
— per ritiro dal torneo di Povolo, si assegna partita vinta a Cremonini e a Ocari.

Tornei Speciali

- 284 (Categorie miste): Cottarelli-De Sortis 1-0; Cottarelli-Galli 1-0; De Sortis-Pasqua P. 0-1; De Sortis-Prati 1-0.
285 (Categoria miste): De Biase-Prestigiaco-0-1; Grassia-Corico $\frac{1}{2}$ - $\frac{1}{2}$; Prestigiaco-Santoro $\frac{1}{2}$ - $\frac{1}{2}$.

Tornei liberi

- 286 (III Cat.): Laviano-Colasanti 0-1; Keck-Gallo 1-0; Gallo-Rossi G. 0-1; Rossi-Profeta N. 0-1; Keck-Colasanti 1-0.
288 (III Cat.): Dell'Utri-Braschi 0-1; Serrano Braschi 0-1.

Tornei pentagonali (vecchia ASIGC)

- 4 (Classe BS): Cillo-Lo Valvo 0-1; Cillo-Solenghi 1-0.

TORNEI TERMINATI

- 4 Torneo pentagonale (Classe BS): Classifica finale: 1) Lo Valvo Ugo con punti 4 su 4; 2-3 ex aequo Cillo Angelo e Ruffolo Raffaele $2\frac{1}{2}$; 4) Solenghi Giuseppe 1; 5) Bottone Giovanni 0.
269 Torneo (II Cat.): Classifica finale) - 1) Santo Sebastiano punti $6\frac{1}{2}$ su 8; 2) Cillo Angelo p. 6; 3-4) Simoni Umberto e Silli Sergio p. 5; 5) Diceglie Michele p. $4\frac{1}{2}$; 6-8) Leoni Maurizio, Salvioni Bruno e Illing Walter p. 3; 9) Somalvio Marco p. 0.

271 Torneo (III Cat.): Classifica finale: 1) Madeco Giovanni con punti 6½ su 8; 2) Renne Aldo 6½; 3) Vanzolini Stefano 6½; 4) Profeta Natale 5; 5) Santangelo Domenico 4; 6) Migliarino Mario 3½; 7) Conti Felice 2; 8) Gardelli Luigi 2; 9) Menghini Guido 0.

276 Torneo (I Cat.): Classifica finale: 1) Bedeschi Arrigo p. 6½; 2-3) Balletti Piero e Simoni Umberto p. 6; 4) D'Amico Paolo p. 4; 5) Vidale Giulio p. 4; 6-8) Incelli Renato, Baiocchi Giorgio e Del Nobolo Guido p. 3; 9) Maisano Angelo p. 0.

PROMOZIONI

23 Camp. Ital (Semif. « C »): Resaz Renato - Candidato Maestro.

1 Camp. Ital. (I Cat.): Cillo Angelo - in I Cat.

1 Camp. Ital. (I Cat.): Salvadori Roberto - in I Cat.; Denna Giulio - in II Cat.

1 Camp. Ital. (III Cat.): Ventriglia Giuseppe - in III Cat.

3003 Torneo (III Cat.): Chiereghin Franco - in II Cat.

3004 Torneo (III Cat.): Sigona Aldo - in III Cat.
3=D—1 Torneo (III Cat.): Fornasino Milly - in III Cat.

282 (III Cat.): Brusiani Angelo - in II Cat.

283 (II Cat.): Torretta Giovanni - in I Cat.

286 (III Cat. Libero): Rossi Gianni - in III Cat.
Keck Alberto - in II Cat.

PUNTEGGI DI MERITO

(variazioni dal 26-10 al 25-11-1970)

Maestri

Cappello 1868; Grassia 1500; Musolino 1830; Palmiotto 1732; Postpischl 1732.

Candidati maestri

Bogni 1582; Cottarelli 1560; De Sortis 1244; Galli 1326; Pasqua P. 1930; Resaz 1504; Santoro 1560 Silli A. 1200; Squarcialupi 1718.

1ª Categoria

Acerbi 1182; Badiale 1266; Balbi 906; Balletti 1250; Bernardi 984; Bozzo 1014; Campioli 1106; Capuano R. 1458 Cillo 1142; Condemi 900; Corleo 1526; Corona 1312; De Biase 1194; Deflorian 1240; Del Nobolo 910; Londini 900; Frezza M. 1076 Giuliano 1524; Grillo 1138; Incelli R. 1110; Leoni 900; Maccario 1012; Maresca 990; Miglietta 1364 Nicolini L. 1280; Occari 1204; Oliva 900; Perinelli 910; Povoletto 900; Prati 1244 Proietti A. 1176; Salvadori 1224; Santo S. 948; Sillitti 980; Simini 1094 Simoni 1044; Solenghi 912 Sommovigo 1194; Torretta 1000; Vidale Giul. 1286; Viola M. 944; Zaffagnini 900.

2ª Categoria

Ambrogi 600; Blasi 1264; Brusiani 828; Brusino 900; Canal 890; Chiereghin 850; Colò 822; D'Agostino 852; Denna 970; De Rossi 854; Diana 712; Di Pramper 864; Faenza 900; Gasbarri 932; Gualandi 674; Keck 844; Landini 600; Lepre 972; Madco 750; Manzini 989; Marcangeli 1102; Moncada 842; Monopoli 794; Nobile S. 654; Perna 848; Pietriboni 982; Pini 958; Postiglione 978; Pratesi 844; Profeta N. 810; Roncolini 600; Sarale 700; Silli S. 882; Simonini 776; Stien 600.

3ª Categoria

Bencich 794; Braschi 792; Buzzacchino 772; Catalini 854; Cavallero 598; Cirimi 728; Colasanti 650; Colombo Sand. 540; Coppini 836; Del Vecchio 972; Fornasino 796; Gallo 664; Gioia 658 Lamberti 770; Magistrelli 574; Mammola 650; Petrone 452; Rapetto 618; Recanatini 984; Rodeghiero 864; Rossi G. 666; Rossi U. 602; Sacripanti 898; Santangelo 772; Serrano 676; Sigona 734; Sirotti 582; Vello 514; Ventriglia 810; Veroni 552.

Inclassificati

Barbieri 650; Bertolini 900; Bonafede 600; Bonfà 600; Borghi 702; Braccini 300; Carpi 650; Cilioni 652; Cordova 900; Damele 1866; De Angelis Mastrolilli 300 Della Maggiore 650; Delle Piane 598; Dianda 650; Fascigione 1480; Franzese 600; Laviano 472; Loreto 900; Lo Valvo 1142 Lucigano 652 Mambelli 730; Marelo 600; Mariani 650; Minghelli 490; Mungai 600; Nobile M. 600; Orlandini 600; Paolino 684; Progno 592; Rinaldo 600 Roccabianca 650; Sabatini 600; Salvati S. 668; Santini 300; Sartori 600; Sbrighi 702; Scalerà 600; Simeoni 600; Tirabassi 600; Trabattoni 768; Trotta 672; Tuberoso 600; Vianello 600.

Circoli

Hobby Club (S. Maria Capua Vetere) 692; Viterbese Circolo giovanile 458.



➡ Rinnovate l'iscrizione
all' A.S.I.G.C. per il 1971.

PARTITE PER CORRISPONDENZA

Braschi - Zini

288° Torneo - 3° Cat. ASIGC

Siciliana

1.e4, c5

Sono sempre indeciso se ribattere a c5 con Cf3 oppure con Cc3. L'una perchè è da tutti i teorici riconosciuta come migliore. L'altra perchè « Qualora si riuscisse a mantenere chiusa la colonna « c » ed a impedire la spinta del Nero in « d5 » la siciliana non avrebbe più motivo di essere ».

2.Cf3, d6; 3.d4, e4; 4.C:d4, Cf6; 5.Cc3, g6

Da qualche parte sta scritto « ...la variante del Dragone è da ritenersi non bastantè! ». Con la seguente mossa il Bianco impedisce 6...Ag7. L'Alfiere in fianchetto è quasi indispensabile in questa variante e da questo impedimento non ne può che scaturire un vantaggio per il Bianco.

6.f4

Se ora il Nero attuasse lo scopo della mossa 5...g6, e cioè 6...Ag7 il Bianco avrebbe a disposizione un buon attacco che lo porterebbe in vantaggio con: 7.e5, d:e5; 8.f:e5, Cd5; 9.Ab5+, Rf8; 10.0-0!, con ottimo gioco come nella partita Schapirow-Somow, 1951. Ed è così che viene a mancare il Dragone!

6...Cc6! 7.Ab5, Ad7; 8.A:e6, b:c6

Questa presa di pedone è effettuata, di solito, per poter rendere fortissima la spinta in d5, che diverrebbe un burro! Ma questa è forse una delle eccezioni che confermano la regola.

9.e5, d:e5; 10.f:e5, Cg4;

Anche Pachman dà questa mossa di Cavallo.

11.e6?!, A:e6; 12.Df3?!, Ce5?

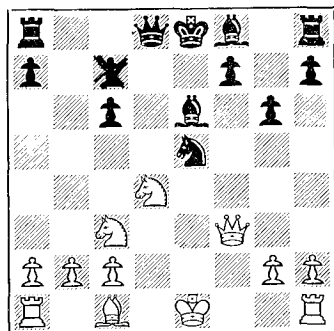

Posizione dopo 12...Ce5?

Neshmetdinow dà qui: 12...Dd7; 13.Af4, Ag7; 14.0-0-0! Ed il Bianco ha buone possibilità di

attacco in cambio del pedone sacrificato.

13.De4, Ag7; 14.C:e6, f:e6; 15.Af4

Ostinarsi a difendere il Cavallo può costare in alcuni casi anche la Regina!

15...Cd7; 16.D:e6

Secondo il pensiero di Bondarewsky « Quando il Re non è arroccato bisogna tenerlo per quanto è possibile nel mezzo della sua traversa ». La mossa del testo impedisce infatti l'arrocco pur mantenendo la pressione sul Pedone c6. Per questo forse meriterebbe un punto ammirativo.

16...Db6; 17.0-0-0, Tad8; 18.Ag5, Af6; 19.A:f6, C:f6; 20.Tde1, Cg8; 21.Tf1!, c5; 22.Df7+, Rd7; 23.Dg7 abbandona.

(Note di S. Braschi)

Chiarenza - Braschi

Coppa Rosselli del Turco

Caro Kann

1.e4, c6; 2.d4, d5; 3.Cc3

Questo è il sistema classico, e la più logica continuazione del Bianco.

3...d:e4; 4.C:e4, Af5

Il sistema Capablanca. Sviluppo dell'Ac8.

5.Cg3, Ag6; 6.Cf3, Cd7;

La risposta più forte.

7.Ad3

Una continuazione molto tranquilla. Un inconveniente, il Nero non è obbligato a cambiare gli Alfieri in campo Bianco.

7...e6; 8.0-0, Dc7

La preparazione, per tempo, dell'arrocco lungo è migliore di altre continuazioni. (Pachman).

9.Te1

Il Bianco qui, forse, non voleva trovarsi costretto ad aprire la colonna « h », altrimenti avrebbe giocato 9.e4 al che sarebbe seguito 9...0-0-0 con il cambio degli Alfieri in campo Bianco forzato data la minaccia 10...e5

9...0-0-0; 10.Ae3, Cgf6; 11.c4, Ad6; 12.c5

Oltre a farsi doppiare un pedone, il Bianco mette in condizione l'avversario di guadagnarne uno.

12...A:g3; 13.f:g3, Cg4; 14.Ac4

Una mossa che mi è poco chiara. Ritengo migliore 14.Af2. Ora il Pd4 viene privato di un buon sostegno.

14...C:e3; 15.T:e3, C:c5; 16.b4, Ce4; 17.Tc1, Td6; 18.Ch4

Penso che per il Bianco sarebbe stato molto meglio attaccare sull'ala di Donna.

18....Db6!

Appena messi i pezzi sulla scacchiera questa mossa mi venne d'istinto. Lo stesso mi disse che meritava un punto ammirativo.

19.Cf3, Td8; 20.Db3, T:d4?!

La montagna partorisce un topo!

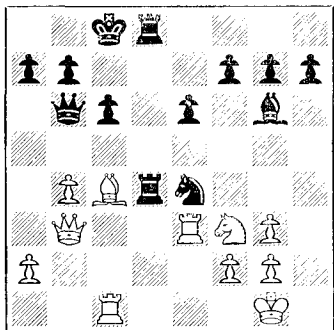

Posizione dopo 20....T:d4?!

(Qui e al tratto successivo Ce4-d2 sarebbe stato fortissimo - G. P.).

21.C:d4, D:d4; 22.Dd3

Sospiro di sollievo... Forse a questo punto era migliore Af1.

22....Db2!; 23.Da3, Df2+; 24.Rh1, Td2

Irruzione in seconda linea. Secondo il pensiero di Nimzowitsch, « Tutte le mie buone partite, sono caratteristiche del mio sistema. Sempre incontriamo in esse, gioco in colonne aperte o nella settima fila... » (My System).

25.Tg1, D:e3; 26.D:e3, Cf2+; 27.D:f2, T:f2

Ed ora con due Pedoni in meno e la minaccia « Ae4 » che rinchioderebbe per sempre Torre e Re la partita è chiaramente vinta. Il resto è solo questione di tempo!

(Note di S. Braschi)

Non condividiamo l'impostazione, sia critica che strategica, di Braschi, ma non siamo così soggettivi dall'escludere che altri possano pensarla diversamente. « Scacco! » è una rivista aperta a tutti, non una tribuna personale del Redattore - (G. P.).

Rossi U. - Gasbarri

1° Campionato italiano - 3° Cat. ASIGC

Spagnola

1.e4, e5; 2.Cf3, Cc6; 3.Ab5, a6; 4.Aa4, Cf6; 5.0-0, Ae7; 6.Cc3, b5; 7.Ab3, d6; 8.Cg5, 0-0; 9.Cd5, h6; 10.C:f6, A:f6; 11.Cf3, Ag4; 12.c3, Ca5; 13. Ac2, c5; 14.b4?, c:b4; 15.c:b4, Cc6; 16.a3, Cd4; 17.d3, A:f3; 18.g:f3, Ag5; 19.Ab2, Af4; 20.A:d4, Dg5+; 21. abbandona.

Squarzialupi - Teichgraeber

Italia B - Germania B

Gioco Piano

1.e4, e5; 2.Cf3, De7; 3.Ac4, f5; 4.e:f5, d6; 5. 0-0, A:f5; 6.Cc3, Cf6; 7.d3, h6; 8.Ch4, Ah7; 9.f4, Cbd7; 10.f5, 0-0-0; 11.Ac3?, d5; 12.Ab3, d4; 13.Af2, d:c3; 14.b:c3 (La distrazione dell'11ª mossa priva il Bianco di un prezioso Cavallo, ma gli consente l'apertura della colonna b sull'arrocco avversario e non toglie al Nero le sue difficoltà di sviluppo, dovute all'apertura inusitata), 14....Cb6; 15.a4, a5; 16. Ae6+, Rb8; 17.Dc2, Cfd7; 18.T:b1, Df6; 19. Tb5, Ad6; 20.Tab1, g5; 21.Cf3, A:f5 (Così il Nero perde tempi preziosi, trascurando l'attacco del Bianco a ovest); 22.A:f5, D:f5; 23. c4, Df8; 24.T:a5, Ab4; 25.Tb5, c5; 26.a5, Ca4; 27.De4!, Cdb6 (L'alternativa 27...., b6; 28.a6, Rc7; 29.Ag3! non sembra sia migliore per il Nero); 28.a:b6, Df4 (Il Nero tenta di salvarsi con una liquidazione); 29.D:c5+, D:c5; 30.C:c5, Cc3; 31.Tf1:b4, c:b4; 32.Tc5! (La mossa chiave per il finale), Ce4; 33.Tc7, C:f2; 34.R:f2, Td6; 35.Cd7+, Ra8; 36.c5, Tc6; 37. d4, Tc8; 38.T:c8+, T:c8; 39.d5, g4 (Il Nero, ormai ridotto alla passività, può sperare solo in un non impossibile stallo o scacco perpetuo, che però il Bianco può evitare con un minimo d'attenzione); 40.Re3, h5; 41.Rd4, h4; 42.Re5, h3; 43.g:h3, Te8+; 44.Rd6, g:h3; 45. c6, b3; 46.Rc7, b:c6; 47.c:b3, c:d5; 48.b7+ abbandona.

Pini - Brambilla

1° Camp. italiano - 3° Cat. ASIGC

Siciliana

1.e4, c5; 2.Cc3, Cc6; 3.g3, g6; 4.Ag2, Ag7; 5.d3, c6; 6.Ae3, d6; 7.Cge2, Cd4; 8.Dd2, Da5, 9.0-0, Ce7; 10.h3, 0-0; 11.f4, C:c2+; 12.D:c2, A:c3? (Il pedone di vantaggio non compensa la debolezza che si viene a creare nel fianchetto nero) 13.b:c3, D:c3; 14.g4, Ad7; 15.f5, Cc6; 16 Df2? (Meglio 16.Ah6) f6; 17.Ah6, Tf7; 18.f:g6, h:g6; 19.g5, f5; 20.e:f5, T:f5; 21.De3! (Si evita così l'entrata in gioco del Cavallo) D:c2; 22.Ae4, T:f1; Forse conveniva perdere la qualità) 23.T:f1, Ce7! (l'unica mossa per chiudere la colonna « f ») 24.Df3!, Cf5; 25. A:f5, g:f5; 26.D:b7, Da4; 27.D:a8+, Ae8; 28. Dd8, Dd4+; 29.Tf2, abbandona.

Vidale Giulio - Szafarczyk

Italia B - Germania B

Francese

1.e4, e6; 2.d4, d5; 3.e5, e5; 4.c3, Cc6; 5.Cf3, Db6; 6.Ad3, c:d4; 7.c:d4, Ad7; 8.Ac2, Cb4; 9.Aa4, A:a4; 10.D:a4+, Dc6; 11.D:e6, C:c6?; 12.a3, Ac7; 13.Cc3, Ad8; 14.Cb5, Tb8; 15.Cd6+, Rf8; 16.Ae3, a6; 17.Tc1, Cge7; 18.Cg5, h6; 19. Cg:f7, Th7; 20.C:d8, C:d8; 21.Tc7, g5; 22.g4, Tg7; 23.h4, abbandona.

Catalini - Forlenza

1° Campionato italiano - 2° Cat. ASIGC

Gambetto Evans

1.e4, e5; 2.Cf3, Cc6; 3.Ac4, Ac5; 4.b4, A:b4

Il Gambetto Evans, che destò molta sensazione ai tempi del suo autore — il capitano Evans —, una volta accettato dà luogo ad una partita vivacissima che, tuttavia, a difesa corretta, lascia il Nero in parità, se non in vantaggio. E' questo il motivo per cui, ormai da tempo, l'« Evans » non viene più praticato in torneo, e tanto meno in un torneo per corrispondenza.

5.c3, Aa5; 6.d4, d6

La difesa migliore, poichè la presa in d4 pone problemi di più difficile soluzione.

7.Db3, Dd7; 8.d:e5, d:e5; 9.O-O, Ab6; 10. Td1, De7; 11.a4, Ca5; 12.A:f7+, Rf8!

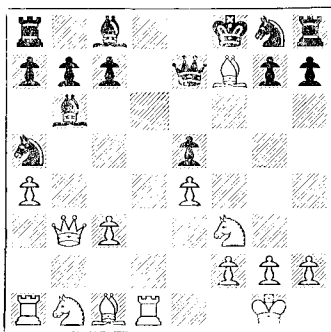

Posizione dopo 12...Rf8!

Se 12...D:f7; 13.Td8+, Rc7; 14.Ag5+, Cf6; 15. D:f7, R:f7; 16.T:h8.

13.Da2, Ag4; 14.Aa3, c5; 15.Td3, Td8; 16. Ad5, g6; 17.Cbd2, Rg7; 18.C:e5?

Il Bianco, che finora ha ben condotto l'attacco, commette un errore di valutazione che gli costerà la partita

18...D:e5; 19.c4, Cf6; 20.Ab2, Dc7; 21.e5, C:d5; 22.c:d5, Ae6!

La mossa determinante! Il Bianco minacciava la spinta in e6 con conseguenze catastrofiche per il Nero. Appare chiaro, a questo punto, lo scorno del tratto 18.C:e5, ma anche l'errore di valutazione di cui s'è detto.

23.Ce4, c4!

Ormai il Nero ha buon gioco, ed ogni suo tratto è decisivo.

24.d6, Dc6; 25.Cg5, Tde8; 26.Tac1, h6; 27. Ch3, De4; 28. abbandona.

(Note di E. Forlenza)

Del Nobolo - Baiocchi

276° Torneo - 1° Cat. ASIGC

Siciliana

1.e4, c5; 2.Cf3, Cc6; 3.d4, c:d4; 4.C:d4, g6; 5.Ac3, Ag7; 6.Cc3, Cf6; 7.Ac2, 0-0; 8.O-O, d5; 9.Ab5, C:d4; 10.A:d4, a6; 11.Ad3, C:e4; 12. A:g7, R:g7; 13.A:e4, d:e4; 14.C:c4, D:d1; 15. Ta:d1, Af5; 16.Tfe1, Tfd8; 17.T:d8, T:d8; 18. f3, b6; 19.h3, e6; 20.c3, a5; 21.b3, h6; 22.c4, A:e4; 23.T:e4, Td2; 24.c5, b:c5; 25.Ta4, Rf6; 26.T:a5, Re7; 27.T:c5, T:a2; 28.Tc7+, Rf6; 29.Rh2, g5; 30.b4, h5; 31.b5, Tb2; 32.Tc5, h4; 33.Rg1, patta.

Guaiandi - Mastrojeni

1° Torneo di Camp. italiano, 2° Cat. ASIGC

Philidor

1.e4, c5; 2.Cf3, d6; 3.Ac4, Cf6; 4.Cg5, d5; 5. e:d5, C:d5; 6.A:d5 (Il Bianco aveva la scelta tra 6.C:f7, R:f7; 7.Df3+, Re6; 8.Cc3, e 6.d4, e:d4?; 7.C:f7!, secondo la falsariga di varianti proprie del fogatello. La decisione del testo è di gran lunga la più apatica) D:d5; 7.O-O, Ac7; 8.d3, 0-0; 9.Cc3, Dd8; 10. Dh5, Af5; 11.Cf3, g6; 12.Dh6, Cd7; 13.Ag5, A:g5 (Più semplice e nello stesso tempo energica sarebbe stato 13...f6) 14.C:g5, Cf6; 15.Tfe1 (Sarebbe stato nell'ordine logico della posizione proseguire con 15.g4, A:g4; 16. Cc4, Te8; 17.f4) Tfe8; 16.Tad1, c6; 17. Cc4, A:e4; 18.T:c4, Dc7; 19.Tb4, Df8; 20. C:h7, D:h6; 21.C:f6+, Rg7; 22.C:e8+, T:e8; 23.T:h6, R:h6 patta. (Il Bianco aveva il dovere di cercare di valorizzare il Plus-Pedone).

Ceragioli - Simini

1° Campionato italiano, 2° Cat. ASIGC

Reti

1.Cf3, d5; 2.c4, e6; 3.e3, c6; 4.d4, Cf6; 5.Cc3, Cbd7; 6.c:d5 (Il cambio facilita notevolmente i problemi d'apertura del Nero) e:d5; 7.Ad3, Ae7; 8.Dc2, Cf8; 9.a3, a5; 10.Ce2, Cg6; 11.Ad2, Dc7; 12.A:g6, h:g6; 13.Cf4, Af5; 14. C:d5 (Una pseudo-combinazione che favorisce solo l'avversario, come subito si vedrà) C:d5; 15.e4, A:e4; 16.D:e4, 0-0-0; (La superiorità posizionale del Nero ora è evidente — forte Cavallo centrale, Torri su colonne aperte, Pedone d4 debole —) 17. Ce5, Ad6; 18.b4, f5; 19.Dc2, Tdc8; 20.f4, g5; (Ora la partita del Bianco è seriamente compromessa non solo dal punto di vista posizionale, ma anche da quello strategico) 21.Df3, Db6; 22.Df2, a:b4; 23.a:b4, C:f4; 24. 0-0 (Permette al Nero di concludere brillantemente)

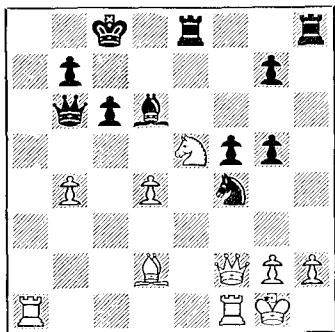

Posizione dopo 24.00

24... A:e5; 25.d:e5, Ce2+; 26.Rh1, T:h2+; 27.R:h2, Th8+; 28.Dh4, T:h4 m.

Salvadori - Lavagno

1° Camp. Ital. 2° Cat. ASIGC

Siciliana

1.e4, c5; 2.Cf3, d6; 3.Ac4, e6; 4.d4, c:d4; 5. C:d4, Cf6; 6.Cc3, Ae7; 7.0-0, 0-0; 8.Ab3, Cc6; 9.Ae3, a6; 10.a3, Dc7; 11.h3, Ad7; 12.De2, C:d4; 13.A:d4, Ac6; 14.e5, d:e5; 15.A:e5, Db6; 16.Tad1, Tfd8; 17.Dc4, Tac8; 18.Df4, h6; 19. T:d8+, T:d8; 20.Ac7, Dd4; 21.Td1, D:f4; 22. T:d8+, A:d8; 23.A:f4, Ab6; 24.Ae5, Cd7; 25. Ad6 patta.

Monopoli - Nobile

1° Camp. Ital. 2° Cat. ASIGC

Ortodossa

1.d4, d5; 2.c4, e6; 3.Cc3, Cf6; 4.f3 (Una mossa assolutamente nuova) e5; 5.d:c5, A:c5; 6.e3, Cc6; 7.a3, Ce5; 8.c:d5, e:d5; 9.b4, Ab6; 10.Ab5+, Ad7; 11.Cge2, 0-0; 12.A:d7, D:d7; 13.Ca4, Cd3+ (Il Nero cambia un Cavallo forte centrale, destinato a portarsi in e4, con un Cavallo avversario poco attivo) 14. D:d3, D:a4; 15.Ab2, Dc6 (Andava giocato f5...Tfe8, senza temere l'impedonatura in f6) 16.Ad4, Tfe8; 17.0-0, Dc4; 18.Dd2, A:d4; 19.C:d4 (Il Bianco si trova ora con una posizione preferibile) 19...Dc7; 20.Tac1, Db6; 21.Tc5, a6; 22.g4, Dd8; 23.g5, Ce4? (Un sacrificio male calcolato) 24.f:e4, D:g5+; 25.Rh1, T:c4; 26.Tf4 (Se 26.Tf5, T:d4) De5; 27.T:e4, D:e4+; 28.Rg1, h5; 29.Cc2, Dg4+; 30.Dg2, Dd1+; 31.Rf2, abbandona (L'abbandono del Nero esonera il Bianco da qualsiasi problema tecnico).

Profeta - Rossi U.

1° Camp. italiano - 3° Cat. ASIGC

Gambetto Evans

1.e4, e5; 2.Cf3, Cc6; 3.Ac4, Ac5; 4.b4, Ab6; 5.a4, a6; 6.c3, d6; 7.Db3, Dc7; 8.a5, Aa7; 9. Ad5, Ad7; 10.d3, Cf6; 11.Ag5, h6; 12.Ah4, g5; 13.Ag3, C:d5; 14.e:d5, e4; 15.0-0, e:f3; 16.d:c6, A:c6; 17.Cd2, 0-0-0; 18.C:f3, f5; 19.h3, f4; 20. Ah2, A:f3; 21.g:f3, Dc2; 22.Dd1, Tde8; 23. D:e2, T:e2; 24.d4, The8; 25.Tac1, Rb8; 26. Tfd1, c5; 27.Rf1, c:b4; 28.c:b4, Tb2; 29. abbandona.

Sicuteri - Stien

1° Camp. Ital. 2° Cat. ASIGC

Philidor

1.e4, e5; 2.Cf3, d6; 3.d4, Cc6; 4.Ac4, Ac7; 5.d:e5, d:c5; 6.Cbd2, Ch6; 7.h3, 0-0; 8.De2, Rh8; 9.Cf1, Cg8; 10.Cg3, Ac5; 11.0-0, Cge7; 12.c3, f5 (Grosso errore strategico che la successiva manovra di Torre Tf8, f5, h5, renderà subito fatale) 13.c:f5, C:f5; 14.C:f5, T:f5; 15.Ad3, Th5; 16.b4, Ad6; 17.b5, Ce7; 18.Cg5, De8; 19.Ac4, g6; 20.g4, Th4; 21.Df3, h6; 22.Df6 mato.