



**TELE-SCACCA!**

ASSOCIAZIONE SCACCHISTICA ITALIANA  
GIOCATORI PER CORRISPONDENZA

DIREZIONE: A. SILLI - Via Bairo, 11 - 10155 TORINO

AMM.NE: R. INCELLI - Via D'Achiardi, 31 - 00158 ROMA  
Conto Corrente Postale n. 1-32513

f.s.i.



## 1° Campionato Internazionale d'Italia

### Targa Ing. Ferruccio Castiglione

Per onorare la memoria dell'Ing. Castiglioni, che fu per tanti anni Direttore Tecnico dell'ASIGC, l'ASIGC indice ed organizza il «1° Campionato Internazionale d'Italia: Targa Ing. Ferruccio Castiglioni» aperto a tutti gli scacchisti iscritti alle Associazioni aderenti all'ICCF, Italiani e Stranieri, ovunque residenti, di qualsiasi categoria.

Il torneo sarà articolato in una fase eliminatoria, una fase semifinale ed una fase finale: ciascuna di queste fasi verrà svolta «a girone unico», con classifica unica, ma *ogni giocatore* disputerà solo 8 partite (4 con il B., 4 con il N) contro altrettanti avversari *scelti dalla sorte*.

Tutti i giocatori, che nel girone eliminatorio totalizzeranno *almeno 6 punti*, saranno ammessi alla semifinale.

Tutti i giocatori, che nella semifinale totalizzeranno *almeno 6 punti*, saranno ammessi alla finale.

Per la classifica finale ai giocatori eventualmente a pari merito saranno aggiunti i punti ottenuti nella fase semifinale; persistendo la parità, anche i punti ottenuti nella eliminatoria. In caso di ulteriore parità, si adotterà il sistema Buholz.

Il solo sistema Buholz verrà invece usato per le classifiche della fase eliminatoria e della fase semifinale e per l'attribuzione dei relativi premi.

Le iscrizioni dovranno pervenire *entro il 31 marzo 1972*, accompagnate dalla tassa di iscrizione di L. 1.000, da versare sul C. C. P. 1-32513 intestato al Dott. Renato Incelli - Via D'Achiardi, 31 - 00158 Roma (Italia).

L'invio del C. C. P. con l'indicazione «Per iscrizione al 1° Campionato Internazionale d'Italia» e con la segnalazione della categoria riconosciuta dall'Associazione Nazionale del concorrente, è titolo sufficiente per essere ammesso al torneo.

La fase eliminatoria inizierà il 15 maggio 1972. I concorrenti riceveranno direttamente dall'ASIGC i nomi dei loro avversari ed il quadro completo del torneo.

Ogni tre mesi sarà loro inviato un supplemento dell'Organo Ufficiale dell'ASIGC con la omologazione delle partite terminate nel trimestre.

Ai soci ASIGC verranno concesse promozioni in base al sistema FAV.

Regolamento di gara: quello dell'ICCF.

#### P R E M I

Fase eliminatoria: al 1°: Targa Ing. Castiglioni. ai seguenti 10: medaglia d'argento ai successivi 20: medaglia di bronzo.

Fase semifinale: al 1°: Targa Ing. Castiglioni. a tutti gli altri semifinalisti, che abbiano totalizzato, nella semifinale, almeno 2 punti: una medaglia d'argento.

Fase finale: al 1°: Targa Ing. Castiglioni e 150 mila lire.

al 2°: L. 100.000

al 3°: L. 50.000

a tutti gli altri finalisti, che abbiano totalizzato, nella finale, almeno 2 punti: una medaglia d'oro.

## TORNEI TEMATICI INTERNAZIONALI

L'I.C.C.F. bandisce, per il 1972, una serie di 12 tornei tematici. La partecipazione è libera a tutti i soci delle Associazioni aderenti ed i tornei saranno articolati in gruppi di 5 giocatori, nei quali ciascuno giocherà due partite contro ogni avversario (in totale: 8 partite). I vincitori di ogni gruppo saranno ammessi alle finali. I Maestri faranno parte di gruppi separati ed entreranno in

finale i primi 3 classificati di ogni gruppo.

Le iscrizioni devono pervenire, accompagnate dalla tassa di iscrizione di L. 1.000 (da versare sul C. C. P. 1-32513), entro il 28-2-1972 al Dottor Renato Incelli - Via D'Achiardi, 31 - 00158 ROMA.

Indicare il numero del torneo tematico (o dei tornei tematici) cui si desidera partecipare. cipare!

9) Gambetto di Re	
1. e4	e5
2. f4	e:f4
3. Cf3	

10) Est-indiana var. Saemisch	
1. d4	Cf6
2. c4	g6
3. Cc3	Ag7
4. e4	d6
5. f3	

11) Siciliana var. Najdorf	
1. e4	c5
2. Cf3	d6
3. d4	c:d4
4. C:d4	Cf6
5. Cc3	a6
6. Ag5	e6
7. f4	Db6

12) Gambetto From	
1. f4	e5
2. f:e5	d6
3. e:d6	A:d6
4. Cf3	

13) Spagnola var. aperta	
1. e4	e5
2. Cf3	Cc6
3. Ab5	a6
4. Aa4	Cf6
5. 0-0	C:e4
6. d4	b5
7. Ab3	d5
8. d:e5	Ae6
9. c3	Ac5
10. Cbd2	0-0
11. Ac2	C:f2

14) Controgam. Falkbeer	
1. e4	e5
2. f4	d5

16) Controgam. del centro	
1. e4	e5
2. Cf3	d5

17) Irregolare	
1. e4	f5
2. e:f5	Cf6
3. g4	d5
4. g5	Af5
5. g:f6	e5

15) Indiana Nimzowitsch	
1. d4	Cf6
2. c4	e6
3. Cc3	Ab4

18) Difesa Alechin	
1. e4	Cf6

19) Sokolski	
1. b4	

20) Gambetto Morra	
1. e4	c5
2. d4	c:d4
3. c3	

## ATTIVITA' INTERNAZIONALE

(artt. 20 e 26 del Reg. G. C.)

### VII OLIMPIADE

Eliminatorie - 2° Girone

#### ITALIA - RUSSIA

3 Scacchiera: Rochlin-D. Pasqua 1-0.

#### ITALIA - AUSTRALIA

4 Scacchiera: Woodhams-Lilloni 0-1.

#### ITALIA - POLONIA

1 Scacchiera: Napolitano-Kostro 0-1.

#### ITALIA - GERMANIA ORIENTALE

2 Scacchiera: Stern-Porreca 1-0.

L'Italia (Napolitano, Porreca, D. Pasqua, Lilloni, Cappello e Palmiotto) inclusa nel secondo girone eliminatorio insieme con la Russia, Iran, Australia, Polonia, Finlandia, Olanda e Germania Orientale, ha concluso gli incontri con la

Finlandia, l'Olanda, la Polonia e la Russia con i seguenti risultati:

Russia 5 - Italia 1 (due « patte »: Napolitano e Palmiotto) - Polonia 3½ - Italia 2½ « patte »: Porreca, Pasqua, Lilloni, Palmiotto - Olanda 5 - Italia ½ (una « patta » di D. Pasqua). Italia 4½ - Australia 1½ (vittorie di Napolitano, Porreca, Lilloni e Cappello: « patta » di Palmiotto).

Italia - Finlandia 6-0.

Negli incontri con l'Iran e la Germania Orientale rimangono da terminare solo le partite sulla prima scacchiera.

Posizione attuale:

ITALIA 3½ - GERMANIA ORIENTALE 2½  
IRAN 3 - ITALIA 2

Nel girone eliminatorio la posizione attuale è la seguente:

1. Russia; 2. Olanda; 3. Germania Orientale;

4. Iran; 5. Polonia; 6. Italia; 7. Australia;  
8. Finlandia; rimangono da terminare 21 partite:

#### COPPA LATINA

- 1 Scacchiera: Nobre (Portogallo) - Moreno (Spagna) 1-0; Dunkelblum (Belgio) Bergeraser (Francia)  $\frac{1}{2}$ - $\frac{1}{2}$ .

#### ITALIA - UKRAINA

- 28 Scacchiera: In seguito ad accordi intercorsi tra i due Capitani Baldocchi viene sostituito con Sleidinger.  
6 Scacchiera: Perespin-Pulieri 1-0.  
42 Scacchiera: Goljak-Maccario 1-0.  
73 Scacchiera: Samprenko-Fargnoli 1-0.  
77 Scacchiera: Sumsk-Spadaro 1-0.  
90 Scacchiera: L. Nicolini-Grivjuk 0-1.  
92 Scacchiera: Feseko-F. Nicolini 2-0 (ritiro).  
10 Scacchiera: Samis-Corleo  $\frac{1}{2}$ - $\frac{1}{2}$ .

#### UKRAINA 35 - ITALIA 10

#### ITALIA - SPAGNA

Squadra « A »

- 4 Scacchiera: Pulieri-Fanjul 2-0 (ritiro)

Squadra « B »

- 3 Scacchiera: Giammarco-Teulats 2-0 (ritiro).  
12 Scacchiera: Gatto-Pastor de Arbo 0-1.  
20 Scacchiera: Baldocchi-Urresti 2-0 (ritiro).  
30 Scacchiera: Ciuro-Conti  $\frac{1}{2}$ - $\frac{1}{2}$ .  
32 Scacchiera: Sicuteri-Barbero 2-0 (ritiro)  
39 Scacchiera: Mesa-di Prampero 1-0.  
46 Scacchiera: Paolino-Rivera 2-0 (ritiro).  
80 Scacchiera: Vallerosa-Vila  $\frac{1}{2}$ - $\frac{1}{2}$ ; Vila-Valle-rosa 1-0.  
77 Scacchiera: Bertram-Tonello 2-0 (ritiro)  
98 Scacchiera: Brambilla-Plana 2-0 (ritiro)

Posizione alla data 25-11-1971

ITALIA « A » 8 $\frac{1}{2}$  - SPAGNA « A » 2 $\frac{1}{2}$

ITALIA « B » 45 $\frac{1}{2}$  - SPAGNA « B » 9 $\frac{1}{2}$

#### ITALIA - NORVEGIA

Squadra « A »

- 12 Scacchiera: Larsen-Silli 1-0.  
Squadra « B »  
7 Scacchiera: Vik-Zaffagnini 1-0.  
4 Scacchiera: Caldara-Haygseth  $\frac{1}{2}$ - $\frac{1}{2}$ ; Haygseth-Caldara  $\frac{1}{2}$ - $\frac{1}{2}$ .  
12 Scacchiera: Arnulf-Giuganino 1-0.  
13 Scacchiera: Tronstat-Della Mora 1-0.  
16 Scacchiera: Lund-Colasanti  $\frac{1}{2}$ - $\frac{1}{2}$ .  
18 Scacchiera: Bergman-Zanetti 2-0  
25 Scacchiera: Kare-Tonello 2-0 (ritiro).  
31 Scacchiera: Pedersen-Marco Nobile 1-0.

Situazione al 23-11-1971

NORVEGIA « A » 5 - ITALIA « A » 1

NORVEGIA « B » 12 $\frac{1}{2}$  - ITALIA « B » 3 $\frac{1}{2}$

#### ITALIA - FINLANDIA

Squadra « A »

- 3 Scacchiera: Santoro-Bjorkqvist  $\frac{1}{2}$ - $\frac{1}{2}$ .  
15 Scacchiera: Susi-Costa 1-0.

#### ITALIA - SVEZIA

Squadra « A »

- 9 Scacchiera: Engsbraaten-Incelli 2-0.

Squadra « B »

- 5 Scacchiera: Della Mora-Carlsson 0-1.  
1 Scacchiera: Gunnarsson-Spadaro 1-0.  
16 Scacchiera: Andersson-Tonello 2-0 (ritiro)  
12 Scacchiera: Fagerstrom-Mastrojeni  $\frac{1}{2}$ - $\frac{1}{2}$ .

#### ITALIA - BULGARIA

- 2 Scacchiera: P. Pasqua-Zahariev  $\frac{1}{2}$ - $\frac{1}{2}$ .

#### ITALIA - OLANDA

- 25 Scacchiera: Huisjes-Giammarco 1-0.  
31 Scacchiera: Caldara-Mullem  $\frac{1}{2}$ - $\frac{1}{2}$ .  
34 Scacchiera: Provoost-Canal  $\frac{1}{2}$ - $\frac{1}{2}$ .  
38 Scacchiera: Giuganino-Linden 1-0.

#### ITALIA - JUGOSLAVIA

- 34 Scacchiera: Kapitanovic-Mazza 1-0.

#### ITALIA - STATI UNITI

Squadra « A »

- 8 Scacchiera: Cane-Hasso 1-0.

Squadra « B »

- 9 Scacchiera: Ruebel-Casabona 0-1.  
20 Scacchiera: Simms-Tonello 2-0 (ritiro).  
21 Scacchiera: Scott-Vallerosa 1-0.  
24 Scacchiera: Speck-Zini 0-1.

#### ITALIA - CANADA

- 6 Scacchiera: Damele-Boughton 2-0 (ritiro)  
11 Scacchiera: Stark-Cillo  $\frac{1}{2}$ - $\frac{1}{2}$ ; Cillo-Stark 0-1.  
18 Scacchiera: Spadaro-Maltzov 1-0.  
21 Scacchiera: Spencer-F. Nicolini 2-0 (ritiro)  
2 Scacchiera: Sarosy-Postpischl 2-0 (ritiro).

#### ITALIA - UNGHERIA

Squadra « A »

- 19 Scacchiera: Acerbi-Ejury 2-0 (deceduto)

Squadra « B »

- 1 Scacchiera: Szabo-Cillo  $\frac{1}{2}$ - $\frac{1}{2}$ .  
17 Scacchiera: Della Mora-Carlsson 0-1.

#### I COPPA ICCF

- 207 Gruppo *Semifinale*: Bozzo-Schafer 0-1; Cocos-Bozzo 1-0.

#### TORNEI MONDIALI

- Higher Class: WT/H-20 Roselli -Lindroos 0-1.  
First Class: WT/I-16 Feies-Solenghi 0-1.  
First Class: WT/I-31 Corona-Larsen  $\frac{1}{2}$ - $\frac{1}{2}$ ; Rosenberg-Corona  $\frac{1}{2}$ - $\frac{1}{2}$ .  
Second Class: WT/II-1 Santo-Hagelin 0-1; Santo-Borzoli 0-1; Santo-Kozojed 0-1.  
Third Class: WT/III-15 Lamberti-Nilsson 0-1.  
Third Class: WT/III-7 G. P. Porreca-Jacobsen 1-0.  
Third Class: WT/III-24 Dastoli-Berndtsson 0-1.  
RISULTATI FINALI: Higher Class: 2130 1. Jacobs (GB) 7. Silli con 1 punto (ritiro).

Higher Class: 2131 1. Nowizki (Russia) 3. Fragiaco con 4 punti.

### TORNEI EUROPEI

Higher Class:

284 Denk-Roselli 0-1.

297 Awlasonok-Squarcialupi 1-0; Prasilova-Squarcialupi 1-0.

314 Andersson-Cane 0-1; Cane-Krecmer 1-0.

GT/31 Gotz-Bozzo 0-1.

Risultati finali:

287 1. Chibicki (PL) con punti 6. 6. Silli con 1 punto (ritiro).

292 Pettersson (S) con 5 punti. 7. Cottarelli con 0 punti (ritiro).

291 1. Tkatschenko (Russia) con 5 punti 3. Fragiaco con 4 punti.

First Class:

GT/48 Proietti-Trobitz 1-0.

GT/53 de Vey-Miglietta 0-1.

Second Class:

GT/25 Fargnoli-Winker 0-1.

369 Manzini-Warting  $\frac{1}{2}$ - $\frac{1}{2}$ ; Schafer-Manzini 0-1.

385 Incelli-Hoosbeek 1-0.

386 Leoni-Liechti 1-0.

GT/25 Frezza-Nagy 0-1

Third Class:

384 Longeaux-Falasca 0-1.

391 Larsson-Tartara 1-0.

Nuovi gruppi: EU/GT/29 Pompei e Mijno; EU/III/410: Rapetto.

### ATTENZIONE

In occasione del Torneo Tematico Internazionale organizzato dalla Liga Boliviana de Ajedrez Postal è in preparazione una

#### MONOGRAFIA SULLA VARIANTE NAJDORF-RICHTER MODERNA

della Difesa Siciliana, cioè sul tema del torneo suddetto.

La monografia è aggiornatissima e predisposta in modo da rendere facili ulteriori aggiornamenti.

Si basa sui seguenti testi:

Euwe: *Sizilianisch (Teil X)*; Schwarz: *Die Sizilianische Verteidigung (Band 23)*; Boleslawsky: *Sizilianisch Drachenvariante bis Paulsen System*; Sokolsky: *Nuevas Ideas en las aperturas (Tomo II)*; O' Kelly: *Defensa Siciliana, Variante Najdorf*; Panov: *Aperturas Semi-Abiertas*; Pachmann: *Aperturas Semi-Abiertas*; Mazukewitsch: *Monografia Russa del 1970 sulla Najdorf*; Schach-Archiv: *tutte le partite dal 1950 al 1971 incluso*; Schach-Informator: *tutte le partite degli 11 volumi sinora usciti*.

La monografia, in lingua italiana, viene offerta al prezzo speciale di prenotazione di L. 1500 (anziché 2000) più 300 per spese postali. Prenotazioni con il relativo importo a: Achille M. E. Furlani - Via Palestro 5 - 28100 Novara.

# Notiziario

## TORNEI INIZIATI

2=D-7 (II categoria): iniziato il 15-11-1971. Partecipanti: 1) Franz Borghese (Roma); 2) Aldo Boscutti (Cividale UD); 3) Valerio Napoleoni (Genzano di Roma); 4) Roberto Sicuteri (Firenze); 5) Roberto Tonini (Firenze).

Direttore del torneo: *Orazio Nicotra*

3=D-19 (III categoria): iniziato il 16-11-1971. Partecipanti: 1) Orazio Bonafede (Milano); 2) Antonio Cioffi (Roma); 3) Leonardo Idili (Milano); 4) Roberto Lucignano (Roma); 5) Tiziano Molti (Villanova di Baginacavallo-RA).

Direttore del torneo: *Sergio Braschi*

## LICENZE

2 e 3 Camp. It. di III cat., 3012, 3=D-5: Cardone dal 4 al 13-11.

25 Camp. It., Semif. « C »: Prestigiaco con dal 26-11 al 10-12.

T. 35: Bernabei dal 22-11 al 21-12.

## PARTITE TERMINATE

### Campionati italiani assoluti

22 (Finale): Cottarelli-Postpischl 1-0 (art. 35); Musolino-Postpischl 1-0 (art. 35); Postpischl-Lapacciana 0-1 (art. 35); De Sortis-Scalisi 0-1; Lapacciana-Palmiotto 1-0.

24 (Semifinale A): Simoni-Nicotra 0-1; Fragiaco-Simoni 1-0.

24 (Semifinale B): Bernardi-Vespa 1-0; Squarcialupi-Bernardi 1-0.

24 (Semifinale C): Roselli-Silli 0-1; Montanelli-Giammarco  $\frac{1}{2}$ - $\frac{1}{2}$ ; Roselli-Prati 0-1; Montanelli-Pulieri 0-1; Roselli-Giammarco  $\frac{1}{2}$ - $\frac{1}{2}$ .

25 (Semifinale A): Per ritiro di Deflorian si assegna partita vinta a Saccheggiani, Capece, Miglietta, Attucci, Gasser, Giul. Vidale, Fasciglione, Sommovigo, Fragiaco, Acerbi e Contini.

### Campionati italiani di categoria

2 (di II cat.): Bocchi-Sarale 1-0; Giuganino-Bocchi  $\frac{1}{2}$ - $\frac{1}{2}$ ; Muscolino-Di Natale  $\frac{1}{2}$ - $\frac{1}{2}$ ; Salvadori-Di Natale  $\frac{1}{2}$ - $\frac{1}{2}$ .

*Errata corrige*: Pavarin-Bocchi 0-1 e non 1-0 come pubblicato nel numero di giugno u. s.

- 2 (di III cat.): Zini-Storece 1-0; Giambarini-Tonini  $\frac{1}{2}-\frac{1}{2}$ ; Tortore-Trabattoni  $\frac{1}{2}-\frac{1}{2}$ ; March-Giambarini  $\frac{1}{2}-\frac{1}{2}$ ; Sigona-Lamberti 1-0; Madeo-Bernabò  $\frac{1}{2}-\frac{1}{2}$  Cardone-Bottone 0-1; Bernabei-Ammendola 1-0; Rapetto-Passerini 0-1; Rapetto-March 0-1; Massa-Rapetto 0-1; Cardone-Sartori 1-0; Lazzoni-Zini  $\frac{1}{2}-\frac{1}{2}$ ; Lazzoni-Trabattoni  $\frac{1}{2}-\frac{1}{2}$ .

*Errata corrige:* Bernabò-Sartori 1-0 e non 0-1 come pubblicato nel numero di novembre u. s.

Sartori-Giambarini 1-0 e non 0-1 come pubblicato nel numero di dicembre u. s.

- 3 (di I cat.): Casabona-Salvadori 1-0.

- 3 (di II cat.): Per ritiro di Tomarchio si assegna partita vinta a Sarale, Granieri, Bencich, Battagin, Lo Re, Furlani, Boccaccio e Brusiani.

Per ritiro di Lo Re si assegna partita vinta a Marchini, Corti, Contento, Monopoli, Gatto, Braschi e Longoni.

- 3 (di III cat.): Per ritiro di Giambarini si assegna partita vinta a Grillo, Rossi, Del Lucchese, Cardone, Pazzini, Bonfà, Pompei e Bettalli.

Storece-Palmieri 1-0.

### Tornei a 9 giocatori (gir. semplice)

- 1004 Torretta-Simoni 1-0; Montanelli Alessi-Denaro  $\frac{1}{2}-\frac{1}{2}$ ; Saccheggiani-Denaro 0-1; Montanelli Alessi-Baldocchi 1-0; Clemente-Montanelli Alessi 1-0.
- 1005 Sillitti-Zaffagnini 1-0; Gius. Vidale-Simoni 1-0; Deflorian-Sillitti  $\frac{1}{2}-\frac{1}{2}$ ; Zaffagnini-Deflorian  $\frac{1}{2}-\frac{1}{2}$ ; Di Nitto-Deflorian  $\frac{1}{2}-\frac{1}{2}$ ; Zaffagnini-Di Gennaro 0-1.
- 2004 Bencich-Brussino 0-1 Bencich-Gatto 1-0.
- 3007 Brusiani-Pazzini 0-1; Villani-Pazzini 1-0; Lamberti-Balestrero 0-1.
- 3008 Sbrighi-Mariani  $\frac{1}{2}-\frac{1}{2}$ ; Dianda-Mariani 1-0
- 3009 Guatteri-Vagliera 1-0; Bonino-Miniotti  $\frac{1}{2}-\frac{1}{2}$ ; Bonino-De Marchi 0-1; Braini-Miniotti  $\frac{1}{2}-\frac{1}{2}$ .
- 3010 Berni P.-Agostinelli  $\frac{1}{2}-\frac{1}{2}$ .
- 3011 Barbera-Montesanti  $\frac{1}{2}-\frac{1}{2}$ .
- 3012 Castellano-Fontan 0-1.

### Tornei a 5 giocatori (girone doppio)

- 1=D-2 Minetti-Deflorian 1-0; Deflorian-Della Mora 0-1.
- 1=D-3 Salvadori-Maccario P. 2-0.
- 1=D-5 Faenza-E. Cecconi 2-0 (art. 35). Per lo art. 35, Cecconi è escluso dal torneo e vengono assegnate due partite vinte a Fabri e Scalia.
- 2=D-3 Moncada-Biancalani  $\frac{1}{2}-\frac{1}{2}$ ; Franza-Biancalani 0-1.
- 2=D-4 Keck-Martinelli 1-0.
- 3=D-6 Passerini-Cioni  $\frac{1}{2}-\frac{1}{2}$ .

- 3=D-10: Laviano-Franzese 0-1; Landini-Franchina 0-1; Laviano-Franchina 0-1; Galimberti-Landini 0-1.

- 3=D-12 De Barberis Mas.-Lega 2-0 (art. 35).

- 3=D-13 Melino-Canato 0-2; Biffi-Melino 2-0; Botta-Melino 2-0; Bonacini-Melino 2-0.

- 3=D-14 Per ritiro di Berti vengono assegnate due vittorie a Bernardi A. e Maccario L.

### Tornei tematici (5 gioc. - girone doppio)

- T. 7 Postiglione-Giuganino  $\frac{1}{2}-\frac{1}{2}$ .
- T. 13 Ponzetto G.-Cavo 1-0.
- T. 18 Furlani-Tramacere 1-0; Luigi-Furlani 0-1; Bertolini-Luigi 1-0.
- T. 19 Incelli-Torretta 0-1; Serrano-Torretta  $\frac{1}{2}-\frac{1}{2}$ .
- T. 20 Mijno-Colasanti  $\frac{1}{2}-\frac{1}{2}$  e  $\frac{1}{2}-\frac{1}{2}$ ; Revello-Sleidinger 1-0.
- T. 23 Del Toma-De Rita 1-0.
- T. 24 Clemente-G. Capuano  $\frac{1}{2}-\frac{1}{2}$  e  $\frac{1}{2}-\frac{1}{2}$ .
- T. 26 Della Maggiore-Salvadori  $\frac{1}{2}-\frac{1}{2}$ ; Larghi-Salvadori 1-0; Furlani-Della Maggiore 1-0.
- T. 27 Storece-Trabattoni 0-1.
- T. 28 Antonelli-De Barberis Mar. 1-0; Furlani-De Barberis 2-0.
- T. 29 Antonelli-Furlani 0-1; Furlani-Grazzani 2-0; Furlani-Romani 2-0.
- T. 30: Unghero-Barlocchi  $\frac{1}{2}-\frac{1}{2}$  e  $\frac{1}{2}-\frac{1}{2}$ .
- T. 31 Simoni-Nicolini L. 1-0.
- T. 32 Cecconi G. A-Carrettoni 0-1.
- T. 33 Furlani Unghero 1-0 e  $\frac{1}{2}-\frac{1}{2}$ ; Furlani-Rizzi 2-0; Furlani-Grazzani 2-0.
- T. 37 Per ritiro di Arcangeli si assegnano due partite vinte ad Antonelli, Cerasoli, Porpora e Bordero.

### Tornei fra Circoli

- 2 Cyrano-Orione 0-2.

### PROMOZIONI

In I categoria: Paolo Bocchi e Sergio Giuganino (II Camp. It. II); Bruno Minetti (1=D-2).

In II categoria: Giorgio De Marchi (3009); Marco Dianda (3008); Umberto Villani (3007); Franco Trabattoni (II Camp. It. III).

In III categoria: Gianfranco March (II Camp. It. di III); Antonio Bernardi e Luigi Maccario (3=D-14); Bruno Bonino e Corrado Miniotti (3009).

Ammesso ai tornei di I: Achille Furlani (T. 29); Vittorio Colò (ICCF - WT/I/2137).

Prima norma di retrocessione: Tonino Venezia (1005).

## PUNTEGGI DI MERITO

(Variazioni per risultati in incontri internazionali e per passaggi di categoria)

Equiparato a Maestro: C. Damele 1968.

Candidato Maestro: G. Vasarri 1314.

I categoria: M. Ferri 1238, B. Minetti 1210, M. Frezza 1034, S. Giuganino 960, P. Bocchi 900.

II categoria: E. Conti 1094, L. Sbrighi 812, F. Trabattoni 758, G. De Marchi, M. Diana, D. Gualandi e U. Villani 600.  
Equiparato: M. Spadaro 920.

III categoria: A. Brambilla 664, A. Bernardi, B. Bonino, L. Maccario, G. March e C. Minioti 600, B. Vello 522, G. Magistrelli 512 e M. Petrone 372.

Inclassificati: R. Adelini 760, Silv. Colombo 650, M. Nobile 560, B. Vallerosa 520, G. Santini 460.

## PARTITE PER CORRISPONDENZA

### Celli - Incelli

1-D-4 Torneo ASIGC

Siciliana - 1. e4, c5; 2. Cf3, Cc6; 3. d4, c:d4; 4. C:d4, e6; 5. Cc3, Dc7; 6. Cdb5?

Un errore questo sterile attacco alla Donna, poichè prima o poi il destriero bianco dovrà essere ritirato, con grave perdita di tempo, a seguito della spinta a7-a6; per rimediare in qualche modo, il Bianco crea le premesse per una combinazione di sacrificio... riponendo le sue speranze sulla immediata spinta a7-a6.

6. ..., Db8; 7. Ae3, a6?; 8. Ab6!, a:b5; 9. C:b5

Minacciando 10. Ac7.

9. ..., Ta4?!

Forse per il Nero era preferibile il seguito: 9. ..., Ab4+; 10. c3, Aa5; 11. Ac5, Ac7!; 12. Cd6+, A:d6; 13. A:d6, Da7; 14. Dg4, g6; ecc.  
10. Cc7+, Re7; 11. c4, Tb4!; 12. Ac5+, Rd8; 13. A:f8, T:b2?

Errore decisivo, poichè la chiusura dell'Alfiere Bianco con f7-f6, per avere poi mano libera con Donna, Torre e Cavallo contro l'inceppata posizione del Re Bianco, si dimostrerà... catastrofica.

14. A:g7, f6?

15. C:e6+, abbandona.

Avendo previsto 15. A:h8, D:c7 con la grave minaccia 16. ..., Da5+. Per es. 17. Da4, De5 - N. d. R.

Al Nero è sfuggita la combinazione del matto di Donna in d5: infatti, se 15... Re7; 16. Af8+, Rf7; 17. Dh5+, R:e6; 18. Dd5±; se 15. ..., Re8; 16. Dh5+, Re7; 17. Af8+, R:e6; 18. Dd5±.

*Note di G. Celli*

## Paterlini - Ludwigsen

Italia - Norvegia: Squadra A

Siciliana - 1. e4, c5; 2. Cf3, Cc6; 3. d4, c:d4; 4. C:d4, Cf6; 5. Cc3, d6; 6. Ac4, e6!

Il Nero sceglie la continuazione migliore. In una partita a tavolino giocai col Nero 6. ... g6 e mi trovai subito peggio per il seguito 7. C:c6, b:c6; 8. e5! Cg4; 9. Af4! e a questo punto non potendo giocare 9. ..., d5 a causa di 10. C:d5 e non 9. ..., Db6 per 10. Df3! seguita da 11. 0-0 con vantaggio per il Bianco, giocai subito 9. Ag7? a cui segui 10. e6! con gioco vincente. 7. 0-0, a6; 8. Ab3, Dc7; 9. Ae3, Ca5; 10. f4, Ae7; 11. Df3, b5!

A questo punto mi resi conto che l'Alfiere nero in b7 e il Cavallo in a5 che neutralizzava il mio Ab3 stavano volgendo le sorti della partita a favore del Nero.

12. e5, Ab7; 13. Dg3, d:e5; 14. f:e5, Ch5

Questa mossa mi diede la possibilità di un gioco che si rivelò proficuo per la patta finale. Sarebbe stato sufficiente per il Nero cambiare prima l'Ab3 per avere una buona partita. Forse la fretta di prendere il Pedone al centro non ha fatto considerare al mio avversario la possibile azione del mio Alfiere.

15. A:e6!, C:g3

Se 15. ..., f:e6; 16. Dh3, D:e5; 17. C:e6, e se 15. ..., 0-0; 16. T:f7 e il Bianco sta meglio.  
16. A:f7+, Rd7; 17. Ae6+, Re8; 18. Af7+ patta.

Se il Nero avesse giocato 17. ..., Rd8 il Bianco con 18. Tad1! avrebbe avuto certamente un gioco vincente.

*Note di A. Paterlini*

## Pratesi - Diceglie

2003 Torneo ASIGC

Grünfeld - 1. d4, Cf6; 2. c4, g6; 3. Cc3, d5; 4. c:d5, C:d5; 5. e4, C:c3; 6. b:c3, c5; 7. Ac4, Ag7; 8. Ce2, c:d4; 9. c:d4, Cc6; 10. Ae3, b5; 11. Ad5, Ab7; 12. Db3, e6; 13. D:b5, Dd7; 14. Tb1, e:d5; 15. D:b7, Tb8; 16. D:d7+, R:d7; 17. Rd2, d:e4; 18. d5, Ce5; 19. Thc1, Cc4+; 20. Re1, C:e3; 21. f:e3, Thc8; 22. T:b8, T:b8; 23. Tc2, Tb2; 24. Rd2, Rd6; 25. T:b2, A:b2; 26. Cc3, A:c3+; 27. R:c3, R:d5; 28. abbandona. (Il N. pur avendo adottato una discutibile variante di apertura - la spinta in b5 infatti è teoricamente inadeguata - ha meritato il successo per la migliore interpretazione della linea strategica propria della difesa Grünfeld).

## 6° Campionato del mondo I. C. C. F.

Il nuovo campione del mondo per corrispondenza Horst Rittner, nato a Breslavia il 16 luglio 1930, è già ben noto nel campo scacchistico internazionale. Da molti anni partecipa attivamente all'organizzazione scacchistica della R.D.T. ed è redattore della rivista « Schach ». Non va

dimenticato che nel 1966 Rittner conquistò il 1° posto nel grande torneo internazionale per corrispondenza in memoria di Ragozin. Ecco una bella partita del neo campione con le sue note apparse su « Fernschach » e da noi ridotte.

### Nyman - Rittner

Francese - 1. e4, e6; 2. d4, d5; 3. Cc3, Ab4; 4. e5, c5; 5. a3

Nello stesso torneo di campionato nella partita Aarseth - Rittner si è avuto 5. Dg4, Ce7; 6. d:c5, Cbc6; 7. Cf3?, d4; 8. Ab5, Da5; 9.A:c6+, b:c6!; 10.D:g7, Tg8; 11.D:h7, Aa6; 12. Cg5, A:c3+; 13. Rd1, 0-0-0; 14. C:f7, d3!; 15. abbandona.

5. ..., A:c3+; 6. b:c3, Ce7; 7. Dg4, Dc7; 8. D:g7, Tg8; 9. D:h7, c:d4; 10. Ce2, Cbc6; 11. f4, Ad7; 12. Dd3, d:c3; 13. Tb1?!

Nella partita Zagorovskij - Rittner dello stesso torneo si è avuto 13. D:c3, Cf5; 14. h4, Tc8; 15. Ta2, Ccd4; 16. D:c7, T:c7; 17. C:d4, C:d4; 18. Rf2, Aa4; 19. Th3, A:c2; 20. Ae3, Cf5; 21. Ad2, Ae4; 22. h5, Ch6; 23. Tb2, f5!; 24. e:f6 patta.

13. ..., 0-0-0; 14. Ae3, Cf5; 15. Af2

Anche 15. Cd4, Cf:d4; 16. A:d4, f6! è buona per il Nero.

15. ..., d4; 16. h3?!

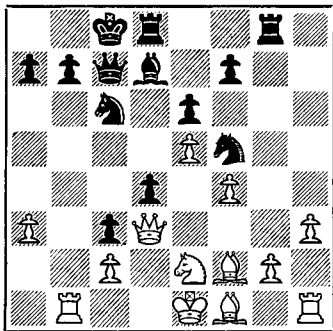

Posizione dopo 16. h2 - h3?!

Questa nuova mossa non è pericolosa. Fuchs nel 1956 contro Uhlmann ha giocato 16. Cg3 ma dopo 16. ..., f6!; 17. C:f5, e:f5;

18. e:f6, D:f4; 19. Ag3, Dh6 il Nero è stato superiore.

16. ..., f6!

Il Nero deve dare subito inizio ad un gioco di sacrifici prima che il Bianco possa giocare g2-g4 e Af1-g2.

17. e:f6

Se 18. g4, f:e5!; 19. g:f5, e:f5.

17. ..., e5; 18. g4, e4!; 19. D:e4, Tge8; 20. Dd3 D:f4; 21. Ag2

Se 21. g:f5?, Ce5 e vince.

21. ..., T:e2+!

Questo è stato previsto sin da 16. ..., f6 e rappresenta l'unico metodo per impedire che il Bianco concluda lo sviluppo arroccandosi.

22. R:e2, Te8+; 23. Rf1, Te3; 24. Dc4

Contro il tratto 24. Dd1 mi riservavo di giocare 24. ..., Cg3+; 25. Rg1, Ce2+; 26. Rf1, Ce5 oppure 26. ..., d3; 27. c:d3, Ccd4.

24. ..., Cd6!

In questa bella posizione la patta con 24. ..., Cg3+; 25. Rg1, Ce2+ sarebbe stato troppo poco.

25. Da4(!)

Avevo calcolato 25. Dg8+, Rc7; 26. Rg1, d3!

25. ..., Te2!; 26. R:e2, d3+; 27. c:d3, D:a4; 28. Thc1, Cd4+!; 29. Rf1, c2!

Bisogna innanzitutto dividere la coppia degli Alfieri.

30. A:d4, D:d4; 31. T:c2+, Rd8; 32. Re2, Ab5; 33. Td2, Ce4!; 34. A:e4, D:e4+; 35. Rf2, Df4+; 36. Re2, De5+; 37. Rf2, D:f6+; 38. Rg1, Dd4+; 39. Tf2, D:d3; 40. Tbb2(!), Dg3+; 41. Tg2, De3+; 42. Rh2, De5+; 43. Rg1, Ac6; 44. Tbd2+, Rc7; 45. Tc2, b5!; 46. g5, Rb6; 47. g6, A:g2; 48. T:g2, Dd4+!

Senza questo scacco intermedio che so-

spinge il Re in f1 o in h2, tutta la fatica sarebbe andata in fumo. Per es. 48. ..., Dg7; 49. h4, a5; 50. h5, b4; 51. a:b4, a:b4; 52. h6, D:h6; 53. g7, Dc1+; 54. Rh2 e non è possibile portare la Donna in g8. Con il Re bianco in f1 o in h2 (invece che in g1), la Donna si porta in g8 mediante scacco in c1-c2 oppure b1-a2!

**49. Rh2, Dg7; 50. h4, a5; 51. h5, b4; 52. a:b4, a:b4; 53. Rg1, b3; 54. abbandona.**

### Nicolini - Squarcialupi

24° Camp. ital. « Semifinale B »

Est-indiana 1. d4, Cf6; 2. Cf3, g6; 3. Ag5, Ag7; 4. Cc3, 0-0; 5. Dd2, d6; 6. Ah6, Cbd7; 7. A:g7, R:g7; 8. h4, e5; 9. 0-0-0, De7; 10. h5, C:h5; 11. g4, Cf4; 12. Cd5, De6; 13. C:f4?, e:f4; 14. D:f4, Th8; 15. Td3, Cf8; 16. Dh6+, Rg8; 17. Cg5, Dd5; 18. f3, f6; 19. Ce4, Df7; 20. Tc3, c6; 21. C:d6, D:a2; 22. e4, Da1; 23. Rd2, Ae6; 24. Cf5, g:f5; 25. g:f5, abbandona.

### Del Toma - Cammarata

Torneo 2003 - 2° Cat. ASIGC

Est-indiana - 1. d4, Cf6; 2. Cf3, g6; 3. Cbd2

Un impianto non molto diffuso, che dà al N. buone prospettive per pareggiare.

3. ..., Ag7; 4. e4, d6; 5. Ad3, Cc6; 6. c3, 0-0; 7. 0-0, e5; 8. d5.

Meglio 8. d:e5, d:e5; 9. Cc4 con parità; non però 8. Cc4? a causa di 8. ..., e:d4; 9. c:d4, Ag4!, Marshall-Yates, New York 1924.  
8. ..., Ce7; 9. b4?

Un attacco alla cieca, non si sa bene contro chi o contro cosa. Accade abbastanza spesso, in posizioni del genere, che un giocatore si lasci impressionare da una vistosa superiorità spaziale, e si adoperi allora per incrementarla, senza però valutare esattamente le possibilità di controgioco dell'avversario. Nei giochi « indiani » è questo uno degli errori più frequenti per il Bianco.

9. ..., c6!; 10. c4, c:d5; 11. c:d5, Cf:d5!!

Il classico pseudo-sacrificio basato sulla forchetta, reso possibile dalla scoperta sulla Tal (v. 9ª mossa del B.).

12. Db3

Meglio accettare il C., cercando di sfruttare del rapido sviluppo dei pezzi bianchi.

12. ..., Cf4; 13. Ab2, Ae6

Dopo 13. ..., C:d3; 14. D:d3 il Pd6 crea qualche problema.

14. Ac4, A:c4; 15. C:c4, b5; 16. Ce3, Cc8;

17. a4, b:a4; 18. T:a4, Cb6; 19. Ta5, Dc7; 20. Tfa1, Tfc8; 21. g3, Ce2+; 22. Rg2, Cd4; 23. Da2?

Una svista, senza dubbio.

23. ..., Cc6!; 24. Tc1, Db7; 25. Tb5, a6; 26. T:b6, D:b6; 27. Cd5, Db7; 28. Da4!?, Af8!

Il Bianco minacciava 29. T:c6!, T:c6; 30. D:c6!!; D:c6; 31. Ce7+

29. h4, Rg7

Per prevenire il noioso scacco in f6.

30. Ac3, Ce7; 31. Dd1

Se 31. C:e5!?, T:c3!.

31. ..., C:d5; 32. e:d5, Rg8; 33. h5, Ag7; 34. h:g6, f:g6; 35. Cg5, Ah6; 36. abbandona.

*Note di M. Cammarata*

*Cammarata tralascia di analizzare due momenti particolarmente interessanti. Il primo riguarda l'accettazione, suggerita ma non dimostrata, del pseudo-sacrificio in d5: 12. e:d5, e4; 13. C:e4, A:a1; 14. Ag5!, Ag7; 15. Af6 minacciando 16. Da1. Il secondo riguarda l'ultimo tentativo, 30. Da1, al quale il Bianco si sarebbe dovuto appigliare (N. d. R.).*

### Vidale Giuseppe - Costa

1001 Torneo ASIGC

Francese - 1. e4, e6; 2. d4, d5; 3. Cc3, Ab4; 4. e5, c5; 5. a3, A:c3+; 6. b:c3, Dc7; 7. Ae3, Cc6; 8. Dg4, f6; 9. f4, Ch6; 10. Dh5+, Df7; 11. D:f7+, R:f7; 12. e:f6, g:f6; 13. d:c5, Ad7; 14. Ae2, Cf5; 15. Af2, Tac8; 16. Cf3, e5; 17. f:e5, f:e5 (*Favorisce il Bianco il quale possiede la coppia degli Alfieri e deve perciò tendere all'apertura di linee*). 18. 0-0, Thg8; 19. Tab1, Tc7; 20. Rh1, Re6; 21. Tbe1, a6; 22. Ad3, Rf6; 23. A:f5, A:f5; 24. Ah4+, Re6; 25. Cg5+, T:g5; 26. A:g5, Tf7; 27. Tf2, e4; 28. h3, h5; 29. Ac1, Ce5; 30. Tef1, Cd7; 31. Ae3, Ce5; 32. Rg1, Cc4; 33. Ac1, Ce5; 34. Tf4, Cg6; 35. g4, abbandona.

---

Per l'invio della quota di Associazione all'ASIGC per il 1972, L. 2.000 e la tassa d'iscrizione ai tornei, L. 200 o L. 500, servirsi del c/c postale n. 1-32513 intestato al dott. Renato Incelli - Via D'Achiardi, 31 - 00158 ROMA.

Per l'abbon. a « Tele-Scacco-lampo », notiziario ASIGC mensile, L. 500; a « Simfonie Scacchistiche », trimestrale dell'A.P.I., L. 2.000 ordinario, L. 5.000 sostenitore; a « Scacco! », mensile, Organo Ufficiale dell'ASIGC, L. 3.000, servirsi del c/c postale 6-6824 intestato a Gennaro Siviero - 81055 S. Maria C. V. (CE).