



f.s.i. **A**

TELE-SCACCO!

ASSOCIAZIONE SCACCHISTICA ITALIANA
GIOCATORI PER CORRISPONDENZA

DIREZIONE: A. SILLI - Via Bairo, 11 - 10155 TORINO
REDAZIONE: O. NICOTRA - Via Gorizia, 12-B - 95129 CATANIA
AMM.NE: R. INCELLI - Via D'Achiardi, 31 - 00158 ROMA
Conto Corrente Postale n. 1-32513



Per l'invio della quota di Associazione all'ASIGC per il 1971, L. 2.000 e la tassa d'iscrizione ai tornei, L. 200 o L. 500, servirsi del c/c postale n. 1-32513 intestato al dott. Renato Incelli - Via D'Achiardi, 31 - 00158 ROMA.

Per l'abbonamento a «Bologna Scacchi», bimensile, che pubblica anche notizie ASIGC,

L. 2.000; a «Tele-Scacco-Iampo», notiziario ASIGC mensile, L. 500; a «Sinfonie Scacchistiche», trimestrale dell'A.P.I., L. 2.000 ordinario, L. 5.000 sostenitore; a «Scacco!», mensile, Organo Ufficiale dell'ASIGC, L. 3.000, servirsi del c/c postale 6-6824 intestato a GENNARO SIVTERO - 81055 S. Maria C. V. (CE).

ATTIVITA' INTERNAZIONALE

(artt. 20 e 26 del Reg. G. C.)

TORNEI EUROPEI

«First Class» Miglietta EU/I-GT/53)

«Third Class» Vianello (EU/III-390); Tartara (EU/III-391).

INCONTRI INTERNAZIONALI

Giovanni Mazza sostituisce Mario Amantea negli incontri contro il Canada, Finlandia e Norvegia e Leonardo Roselli nell'incontro contro la Jugoslavia.

Massimo Borgia sostituisce Pietro Pastore negli incontri contro la Nuova Zelanda e la Svezia; Elio Brusati sostituisce Pietro Pastore negli incontri contro la Spagna e l'Ungheria.

ITALIA - UCRAINA

Nurtdinov-Guidone 2-0

COMUNICATO

Si porta a conoscenza dei soci che parteciperanno ai tornei europei e mondiali che le disposizioni inerenti al «punteggio di merito» (ve-

di art. 26 lettera c) Reg. G. C.) si applicano solo per i tornei iniziati dopo l'entrata in vigore del Reg. G. C. (15 agosto 1970).

Per i tornei iniziati prima di tale data, ma terminati dopo si applicheranno — dopo la pubblicazione della classifica del torneo su «Fernschach» (Organo ufficiale dell'ICCF) — variazioni nel punteggio di merito solo se più favorevoli ai soci (vedi «Disposizioni di attuazione aggiuntive e transitorie del Reg. G. C. a pag. 39).

Nessuna variazione sarà quindi apportata ai giocatori che avranno totalizzato tre punti (o meno) in un torneo a sette giocatori, oppure sette punti (o meno) in un torneo a quindici giocatori.

Pr ogni mezzo punto al di sopra dei tre punti (nei tornei a 7 giocatori) o dei sette punti (nei tornei a 15 giocatori) verranno assegnati quaranta punti di merito. Così, a esempio, 120 punti a chi avrà totalizzato 4 punti e mezzo su sei in un torneo a 7 giocatori.

Per agevolare il compito del Segretario generale dei tornei i soci interessati sono pregati di comunicare al Dr. Floro Roselli (Via Della Balduina 120 - 00136 Roma) i dati relativi ai tornei cui partecipano iniziati prima del 15 agosto 1970 e non ancora terminati.

TORNEI TEMATICI

Anche questo mese proponiamo un solo tema, ma interessantissimo: la variante Bronstein della «Due Cavalli» (da Bronstein giocata al Torneo delle Nazioni a Mosca nel 1956).

1. e4	e5
2. Cf3	Cc6
3. Ac4	Cf6
4. Cg5	d5
5. e: d5	Ca5
6. d5	b6
7. Cf3	e4
8. d: e4	!!

Questa variante è un esempio concreto di quel che è possibile fare con un «centro di pedoni» contro un vantaggio di materiale.

Una logica continuazione sarebbe: 8...C:c4; 9.Dd4, Cb6; 10.c4...

Ma naturalmente, il tema si ferma alla 8ª mossa del Bianco (vedi quadro a lato): da

questo punto gli iscritti avranno libertà di... ma novra!

Le iscrizioni devono pervenire al Prof. Roberto Sicuteri - Viale Morgagni 37D - 50134 Firenze - entro il 10 maggio 1971, accompagnate dalla tassa di iscrizione al torneo (L. 500 in francobolli: sono ammesse iscrizioni a più tornei dello stesso «tema»). Bisogna essere soci 1971 dell'ASIGC, naturalmente (quota annuale L. 2000 da inviare sul C. C. P. 1-32513 intestato al Dott. Renato Incelli - Via d'Achiardi 31 - 00158 Roma).

Indicare sempre categoria ASIGC o FSI di appartenenza (oppure inclassificato).

Notiziario

TORNEI INIZIATI

3010 Torneo (III Cat. - girone semplice) - inizio: 22-3-1971 - termine: 22-6-1972 - *Partecipanti* (in ordine di sorteggio): 1. Luigi Pivetti (Genova); 2. Guido Cravero (Torino); 3. Aldo Brombo (Chioggia); 4. Mario Giacobbe (Genova); 5. Piero Berni (Catania); 6. Renato Conte (Genova); 7. Severino Tirandi (Genova); 8. Gianni Agostinelli (Orbetello); 9. Giorgio Dell'Utri (Palermo).

Direttore del Torneo: *Manlio Bozzo*

2005 Torneo (2ª Cat. - girone semplice) - inizio: 23-3-1971 - termine: 26-6-1972 - *Partecipanti* (in ordine di sorteggio): 1. Giorgio R. Sleidinger (Rapallo); 2. Sergio Roncoloni (Genova); 3. Aldo Granieri (Paternò); 4. Giuseppe Scoleri Gardelli (Gaeta); 5. Luigi Galliano (Milano); 6. Guido Nieddu (Genova); 7. Luigi Zanetti (Milano); 8. Rolando Bertolini (Genova); 9. Giancarlo Sacripanti (Livorno).

Direttore del Torneo: *Manlio Bozzo*

1005 Torneo (1ª Cat. - girone semplice) - inizio: 24-3-1971 - termine: 24-6-1972 - *Partecipanti* (in ordine di sorteggio): 1. Mario Viola (Cancello Arnone); 2. Umberto Simoni (Grosseto); 3. Enrico Di Nitto (Roma); 4. Giuseppe Vidale (Falconara); 5. Giovanni Di Gennaro (Pozzuoli); 6. Oreste Sillitti (Roma); 7. Sebastiano Zaffagnini (S. Giovanni in Persiceto); 8. Ernesto Dellorian (Bolzano); 9. Tonino Venezia (Genova).

Direttore del Torneo: *Manlio Bozzo*

3=D-9 Torneo (3ª Cat. - girone doppio) - inizio: 25-3-1971 - termine: 25-6-1972 - *Partecipanti* (in ordine alfabetico): 1. Alessandro Arcangeli (Rovigo); 2. Giambattista Giussani (Milano); 3. Enrico Montomoli (Torino); 4. Mario Peragallo (Roma); 5. Arturo Wolynski (Scauri).

Direttore del Torneo: *Manlio Bozzo*

LICENZE

- 24 Camp. Ital. (Semif. «B»): Vidale Giuseppe 12-3 - 30-3.
 2 Camp. Ital. (II Cat.): Pratesi Franco 16-2 - 16-3; Muscolino Attilio 25-2 - 26-3.
 2 Camp. Ital. (III Cat.): Giambarini Giovanni - licenza straordinaria dal 1-2 al 15-2.
 3008 Torneo (III Cat.): Dianda Marco 31-1 - 20-2
 3007 Torneo (III Cat.): Balestrero Luciano 15-2 - 5-3.
 3=D-2 Torneo (III Cat.): Giambarini Giovanni 3-2 - 16-2.
 3=D-4 Torneo (III Cat.): Piccinini Ivan 8-2 - 20-2.
 3=D-7 Torneo (III Cat.): Berni Piero 24-2 - 10-3.

PARTITE TERMINATE

(dal 26-1 al 25-2-1971)

CAMPIONATI ITALIANI ASSOLUTI

- 21 (Finale): Porreca-Scalisi 1-0; Pulieri-Ierco 0-1; Ierco-Scalisi 1-0; Ierco-Siviero 1-0; Squarcialupi-Musolino 0-1.
 23 (Semifinale «A»): Nicotra-Vasarrì 1-0.
 23 (Semifinale «B»): Campioli-Corleo ½-½; Fasciglione-Campioli ½-½; Proietti Campioli 0-1; Montanelli-Campioli 1-0; Silli-Proietti ½-½; Corleo-Montanelli 0-1.
 24 (Semifinale «A»): Simoni-Giuliano ½-½.
 24 (Semifinale «B»): De Biase-Costa 1-0.
 — per ritiro di Magrini si assegna partita vinta a: *Negra, De Biase, Bernardi, Vespa, Cangioti, Costa, Squarcialupi, Vidale Giuseppe.*
 24 (Semifinale «C»): Bozzo-Silli 1-0; Capuano R.-Corleo 0-1.

CAMPIONATI ITALIANI DI CATEGORIA

- 1 (I Categoria): Baldocchi-Proietti $\frac{1}{2}$ - $\frac{1}{2}$.
1 (II Cat.): Viola M.-Diceglie $\frac{1}{2}$ - $\frac{1}{2}$; Manzini-Postiglione 1-0; Santo S.-Moncada 0-1; Stien-Viola 0-1; Diceglie-Canal $\frac{1}{2}$ - $\frac{1}{2}$; Cafaro-Nobile S. 1-0; Vidale O.-Postiglione 1-0; Canal-Sarale 1-0; Sarale-Gatto C. 0-1; Santo-Vidale $\frac{1}{2}$ - $\frac{1}{2}$; Lavagno-Viola 0-1; Forlenza-Mastrojeni 1-0; Forlenza-Cafaro $\frac{1}{2}$ - $\frac{1}{2}$.
1 (III Cat.): Mambelli-Parenti 0-1; Trabattoni-Querciagrossa 1-0; Querciagrossa-Ventriglia $\frac{1}{2}$ - $\frac{1}{2}$.
2 (I Categoria): Gazzini-Leoni 1-0; Denaro-Carosi 1-0; Vidale G.-Denaro (art. 35) 1-0; Denaro-Mazza (art. 35) 0-1.
2 (II Cat.): Tonarelli-Del Toma 0-1; Tonarelli-Simonini 0-1; Casabona-Tonarelli 1-0; Peluso-Tonarelli 1-0; Tonarelli-Bocchi 0-1; Forlenza-Simonini 0-1; Tonarelli-Capitano G. 0-1; Granieri-Tonarelli 1-0; Profeta N.-Nicolini F. 1-0; Brussino-Casabona 0-1.
2 (III Cat.): Laviano-Braschi 0-1; Storace-Amato 1-0; Sartori-Trabattoni 0-1; Corti-Maddo 0-1; Bortone-Di Gennaro R. 0-1; Buzzacchino-Golfii 1-0; Bortone-Papagna 1-0; Di Gennaro-Falasca 1-0; Golfii-Papagna $\frac{1}{2}$ - $\frac{1}{2}$; Lamberti-Ricci (art. 35) 1-0; Ricci-Sartori (art. 35) 0-1; Corti-Ricci (art. 35) 1-0.
— per esclusione dal torneo di Ricci, si assegna partita vinta a: Gallo G., Galasso, Magnasco, Falasca, Santoro C.

Tornei a 9 giocatori (girone semplice)

- 1002 (I Cat.): Balbi-Acerbi 0-1; Balbi-Sommovigo 0-1; Balbi-Solenghi 0-1; Acerbi-Simoni 1-0.
1003 (I Cat.): Saccheggiani A.-Cane 1-0; Maresca-Saccheggiani 0-1; Pieraccini-Maresca 1-0; D'Amico-Deflorian 0-1; Simoni-D'Amico 1-0; Cane-Lo Valvo 0-1; Pieraccini-Simoni 0-1.
2002 (II Cat.): Perna-Mangione (art. 35) 1-0.
2003 (II Cat.): Cammarata-Faenza $\frac{1}{2}$ - $\frac{1}{2}$; Pratesi-Diceglie 0-1.
2004 (II Cat.): Mastrojeni-Bencich 1-0; Vassalli-Profeta N. 1-0.
3001 (III Cat.): Gialdini-Ottinetti 0-1; Ottinetti-D'Alessandro 1-0; Ottinetti-Zanetti 1-0.
3002 (III Cat.): Cirmi-Conti E. 0-1.
3004 (III Cat.): Franchina-Ghia $\frac{1}{2}$ - $\frac{1}{2}$; Veroni-Massa 1-0; Franchina-Serrano 1-0; Sigona-Ghia $\frac{1}{2}$ - $\frac{1}{2}$; Negro-Colica 0-1; Colica-Veroni 1-0; Serrano-Colica 0-1; Chiarenza-Veroni $\frac{1}{2}$ - $\frac{1}{2}$; Massa-Franchina 0-1; Ghia-Massa 1-0; Franchina-Chiarenza $\frac{1}{2}$ - $\frac{1}{2}$.
3005 (III Cat.): Sbrighi-Pronio 1-0; Profeta N.-Lucignano 0-1; Sacripanti-Profeta $\frac{1}{2}$ - $\frac{1}{2}$; Lucignano-Pronio 1-0; Sbrighi-Sacripanti 0-1.

3008 (III Cat.):

— per ritiro di Mammola, si assegna partita vinta a: Della Maggiore, Dianda, Mariani, Cirmi, Sbrighi, Barbieri, Roccabianca.

3007 (III Cat.): Balestrero-Zanetti 1-0; Balestrero-Galota 1-0.

Tornei a 5 giocatori (girone doppio)

- 1=D-1 (I Cat.): Fasciglione-Ferri $\frac{1}{2}$ - $\frac{1}{2}$; Ferri-Fasciglione $\frac{1}{2}$ - $\frac{1}{2}$; Mazza-Pieraccini 1-0; Pieraccini-Ferri 1-0.
2=D-2 (II Cat.): Manzini-Corti 0-1.
3=D-1 (III Cat.): Saba-Cavallero 1-0; Salvati S.-Saba 0-1.
3=D-2 (III Cat.): Landini-Lamberti 0-1.
3=D-4 (III Cat.):
— in applicazione dell'art. 35 nei confronti di Serrano, vengono assegnate due partite vinte a: Piccinini, Baldo, Falasca, Sirtotti.

Tornei tematici (5 giocatori - gir. doppio)

- « T-1 » Denaro-Ferri 1-0.
« T-2 » Giuliano-Nicolini L. 0-1; Di Nilto-Sacripanti 0-1.
« T-3 » Palmiotto-Denaro (art. 35) 1-0.
— a rettifica di quanto comunicato nel fascicolo di Febbraio, la partita Denaro-Palmiotto è stata assegnata vinta a Palmiotto anzichè a Denaro (art. 35). Ci scusiamo con il Maestro Palmiotto per l'errore commesso.
« T-4 » Arcidiacono A.-Falasca $\frac{1}{2}$ - $\frac{1}{2}$; Falasca-Denaro 0-1.
« T-5 » Palmiotto-Liantonio 1-0; Liantonio-Palmiotto 0-1; Palmiotto-Clemente 0-1; Clemente-Stocco 1-0.
« T-6 » Trotta-Silli A. 0-1; Nicolini L.-Pini 0-1; Nicolini-Trotta 1-0.
« T-7 » Simoni-Braschi 1-0; Braschi-Postiglione 1-0.
« T-8 » Nicolini L.-Salvadori $\frac{1}{2}$ - $\frac{1}{2}$; Salvadori-Simoni 1-0.
« T-9 » Giuganino-Sesti (art. 35) 1-0; Sesti-Giuganino (art. 35) 0-1; Pederzoli-Giuganino (art. 35) 0-1; Giuganino-Pederzoli (art. 35) 1-0.
« T-10 » Giammarco-Gatto C. 0-1.
« T-11 » Nicolini L.-Tonarelli 1-0; Tonarelli-Nicolini L. 0-1.
« T-12 » Tonello-Denaro (art. 35) 1-0; Denaro-Tonello (art. 35) 0-1.
« T-13 » Cavo-Bonfà 1-0.

Tornei Vecchia ASIGC

- 277 (III Cat.):
— a norma dell'art. 42, le partite Meneghello-Boscutti, Meneghello-Dell'Utri, Meneghello-Serrano vengono assegnate perdute ad entrambi i giocatori di ogni coppia.
- 279 (I Cat.): Cangiotti-Grillo 0-1; Zaffagnini-Baldocchi 1-0.
- 282 (III Cat.): Profeta N.-Gioia 1-0; Rampazzo-Vello 1-0; Brusiani-Lamberti 1-0; Gioia-Lamberti 1-0.
- 283 (II Cat.):
— norma dell'art. 42, la partita Brussino-Cremonini viene assegnata perduta ad entrambi i giocatori.

Tornei speciali

- 284 (Cat. miste): Montanelli-Cottarelli 0-1.
- 285 (Cat. miste): Corleo-Prestigiaco 1-1/2; Prestigiaco-Grassia 1/2-1/2.

Tornei liberi

- 287 (III Cat.): Capuano G.-Buzzacchino 1/2-1/2.
- 288 (III Cat.): Serrano-Dell'Utri 0-1; Berni P.-Rapetto 0-1; Berni P.-Zini 0-1; Dell'Utri-Berni P.

TORNEI TERMINATI

273° Torneo (3ª Categoria) - Classifica finale

	1	2	3	4	5	6	7	8	9	P.
1. Paterlini Aderito	●	1	1	1	1	1	1	1	1	8
2. Forghieri Giorgio	0	●	1/2	1/2	1/2	1/2	1/2	1/2	1/2	6 1/2
3. Conti Emilio	0	1/2	●	1	1	1	1	1	1	6
4. Gatto Francesco	0	0	1/2	●	1	1	1	1	1	4 1/2
5. Wolynski Arturo	0	0	0	0	●	1	1	1	1	4
6. Veroni Alberto	0	0	0	1/2	0	●	1	1	1	3 1/2
7. Somaschino Adolfo	0	0	0	0	0	0	●	1	1	2
8. De Michele Franco	0	0	0	1/2	0	0	0	●	1	1 1/2
9. De Blasio Salvatore	0	0	0	0	0	0	0	0	●	0

277° Torneo (3ª Categoria) - Classifica finale

	1	2	3	4	5	6	7	8	9	P.
1. Boscutti Aldo	●	1	1	1	0	1	1	1	1	6
2. Battagin Elia	0	●	1	1	0	1	1	1	1	6
3. Buzzacchino Cos.	1/2	0	●	0	0	1	1	1	1	4 1/2
4. Serrano Pasquale	0	0	1	●	1	1	1	1	1	4 1/2
5. Meneghello Michele	0	1	0	0	●	0	0	1	1	4
6. Dell'Utri Giorgio	1/2	0	1/2	0	●	1	1	1	1	4
7. Tucci Francesco	0	0	0	0	1	0	●	1	1	3
8. Botta Giancarlo	0	0	0	0	0	0	0	●	1	1
9. De Angelis Franco	0	0	0	0	0	0	0	0	●	0

279° Torneo (1ª Categoria) - Classifica finale

	1	2	3	4	5	6	7	8	9	P.
1. Badiale Riccardo	●	1/2	1/2	1	1	1	1	1	1	7
2. Cangiotti Claudio	1/2	●	1	0	1	1	1	1	1	6
3. Gazzini Remo	1/2	0	●	1	1/2	1/2	1	1	1	5 1/2
4. Grillo Ugo	0	1	0	●	0	1	1	1	1	5
5. Ruffolo Renato	0	0	1/2	1	0	●	1	1	1	5
6. Zaffagnini Seb.	0	1/2	1/2	0	1/2	1/2	●	1	1	4 1/2
7. Baldocchi Ivo	0	0	0	0	0	0	0	●	1	2
8. Maresca Filippo	0	0	0	0	0	0	0	1	●	1
9. Bottone Giovanni	0	0	0	0	0	0	0	0	●	0

280° Torneo (2ª Categoria) - Classifica finale

	1	2	3	4	5	6	7	8	9	P.
1. Di Gennaro Giov.	●	1/2	1/2	1	1	1	1/2	1	1	6 1/2
2. Deflorian Ernesto	1/2	●	1/2	1	1	1	1	1	1	6 1/2
3. Fabbri Ferruccio	1/2	1/2	●	1	1	1	1/2	1/2	1	6
4. Pratesi Franco	0	1/2	0	●	1/2	1/2	1	1	1	4 1/2
5. Gatto Claudio	0	0	0	1/2	●	1	1	1/2	1	4
6. Carosi Lelio	0	0	0	1/2	0	●	1/2	1	1	2 1/2
7. Saccheggiani A.	1/2	0	1/2	0	0	1/2	●	1/2	0	2
8. Salvioni Bruno	0	0	1/2	0	1/2	1/2	1/2	●	0	2
9. Perna Antonio	0	0	0	0	0	0	1	1	●	2

282° Torneo (3ª Categoria) - Classifica finale

	1	2	3	4	5	6	7	8	9	P.
1. Brusiani Angelo	●	1	1	1	1	1	1	1	1	8
2. Lamberti Alfonso	0	●	1	0	1	1	1	1	1	6
3. Profeta Natale	0	0	●	1	1	1	1	1	1	6
4. Gioia Claudio	0	1	0	●	0	1	1	1	1	5
5. Rampazzo Luciano	0	0	0	1	●	0	1	1	1	4
6. Sirotti Claudio	0	0	0	0	1	●	0	1	1	3
7. Vello Bruno	0	0	0	0	0	1	●	1	1	2
8. Santini Gianni	0	0	0	0	0	0	0	●	1	1
9. Ragionieri Rodolfo	0	0	0	0	0	0	0	0	●	0

283° Torneo (2ª Categoria) - Classifica finale

	1	2	3	4	5	6	7	8	9	P.
1. Occari Alberto	●	1/2	1	1	1	1	1	1	1	7 1/2
2. Torretta Giovanni	1/2	●	1/2	1	1	1	1	1	1/2	6
3. De Rossi Giulio	0	1/2	●	0	1/2	1	1	1	1	4 1/2
4. Pratesi Franco	0	0	1	●	1/2	1	0	1	0	4
5. Monopoli Mauro	0	0	1/2	1/2	●	1/2	1	1	1	4
6. Brussino Franco	0	1/2	1/2	1/2	1/2	●	0	1	1	3 1/2
7. Postiglione Vittorio	0	0	0	0	1/2	1/2	●	1	1	3
8. Cremonini Sergio	0	0	0	1	0	0	0	●	1	2
9. Povoletto Claudio	0	1/2	0	0	0	0	0	0	●	1/2

3001 Torneo (3ª Categoria) - Classifica finale

	1	2	3	4	5	6	7	8	9	P.
1. Ottinetti Sergio	●	0	1	1	1	1	1	1	1	7
2. Liantonio Agostino	1	●	0	1	0	1	1	1	1	7
3. Vassalli Silvio	0	0	●	1	1	1	1	1	1	6
4. Zanetti Luigi	0	1	0	●	1	1	1	1	1	6
5. D'Alessandro Franco	0	0	0	0	●	1	1	1	1	4
6. Sanginti Fernando	0	0	0	0	0	●	1	1	1	3
7. Gialdini Danilo	0	0	0	0	0	0	●	1	1	2
8. Incelli Carla	0	0	0	0	0	0	0	●	1	1
9. Lo Cascio Ugo	0	0	0	0	0	0	0	0	●	0

PROMOZIONI

- 21 Camp. Ital. (Finale): Ierco Alberto - Maestro.
- 23 Camp. Ital. (Semif. « A »): Capuano Ruggero - Cand. Maestro.
- 23 Camp. Ital. (Semif. « B »): Campioli Giuseppe - Cand. Maestro; Corleo Gaetano - Cand. Maestro.
- 23 Camp. Ital. « Semif. « C » »: Caroprese Giuseppe - Cand. Maestro.
- 1 Camp. Ital. (III Cat.): Trabattoni Franco - in III Cat.
- 3001 Torneo (III Cat.): Ottinetti Sergio - in II Cat.
- 3004 Torneo (III Cat.): Colica Daniele - in III Cat.; Franchina Valerio - in III Cat.; Sigona Aldo - in II Cat.; Ghia Dario - in II Cat.
- 3005 Torneo (III Cat.): Sbrighi Laura - in III Cat.; Lucignano Roberto - in III Cat.
- 2002 Torneo (II Cat.): Perna Antonio - in I Cat.
- 3=D-1 (III Cat.): Saba Maria - in II Cat.
- 288 Torneo (III Cat. - Libero): Zini Norberto - in II Cat.

PUNTEGGI DI MERITO

(variazioni dal 26-1 al 25-2-1971)

Maestri

Grassia 1524; Ierco 2000; Musolino 1870; Palmiotto 1982; Porreca 3184; Scalisi 1680.

Candidati maestri

Campioli 1226; Capuano R. 1408; Caroprese 1452; Corleo 1442; Cottarelli 1606; Giuliano 1394; Montanelli 1530; Negra 1280; Nicotra 1502; Pulieri 1710; Silli A. 1200; Siviero 1532; Squarcia-pi 1708; Vcspsa 1554.

1ª Categoria

Accrbi 1248; Balbi 900; Baldocchi 948; Bernardi 1084; Bozzo 1126; Canc 1158; Cangiotti 1294; Carosi 900; Clemente 1224; Costa 1142; D'Amico 1022; De Biasi 1348; Deflorian 1372; Denaro 900; Ferri M. 1090; Gazzini 1286; Giammarco 992; Grillo 1202; Leoni 942; Lo Valvo 1210; Maresca 900; Mazza 1016; Nicolini L. 1308; Perna 978; Pieraccini 946; Proietti 1116; Ricci 900; Saccheggiani A. 1110; Salvadori 1272; Santo S. 900; Simoni 1158; Solenghi 962; Sommovigo 1216; Vasarri 1300; Vidale Giul. 1282; Vidale Gius. 1340; Viola M. 1020; Zaffagnini 958.

2ª Categoria

Arcidiacono A. 606; Bencich 776; Bocchi 650; Brusiani 914; Brussino 778; Cammarata 1026; Canal 942; Capuano G. 1060; Casabona 916; Conti E. 988; Denna 970; Diccglic 906; Di Nitto 824; Faenza 914; Galota 640; Gatto C. 974; Ghia 774; Giuganino 1004; Lamberti 866; Landini 668; Liantonio 844; Madeo 650; Manzini 870; Mastrojani 822; Moncara 842; Nobile S. 754; Ottinetti 876; Peluso 948; Pini 990; Postiglione 752; Pratesi 804; Profeta N. 750; Saba 868; Sacripanti 972; Sarale 672; Sigona 804; Simonini 906; Stien 652; Stocco 714; Tonarelli 600; Vassalli 834; Vidale O. 944; Zanetti 700; Zini 856.

3ª Categoria

Berni P. 584; Braschi 850; Buzzacchino 884; Cafaro 1030; Cavallero 542; Chiarenza 512; Cirmi 740; Colica 770; Corti 734; D'Alessandro 644; Di Gennaro R. 770; Falasca 748; Forlenza 904; Franchina 670; Gallo G. 834; Gioia 668; Lavagno 862; Lucignano 798; Mammola 314; Massa 390; Parenti 792; Piccinini 704; Querciagrossa 760; Rapetto 744; Sbrighi 794; Serrano 428; Sirotti 582; Trabattoni 856; Vello 520; Ventriglia 846; Veroni 574.

Inclassificati

Amato 532; Baldo 650; Balestrero 730; Barbieri 700; Bonfà 550; Bottone 606; Cavo 650; Della Maggiore 700; Del Toma 868; Dianda 700; Fasciglione 1384; Galasso 700; Gialdini A. 434; Golfi 414; Granieri 920; Laviano 502; Magnasco 700; Magrini 940; Mambelli 680; Mangione 862; Mariani 700; Negro 326; Nicolini F. 776; Pagnagna 530; Pederzoli 796; Pronio 542; Roccabianca 700; Salvati S. 708; Santoro C. 700; Sartori A. 666; Scrraino 404; Sesti 300; Storaice 648; Tonello 792; Trotta 822.

— Nelle prossime « Variazioni dei punteggi di merito » compariranno solo i nomi dei Soci in regola con la quota ASIGC 1971.



— La quota di Associazione all'ASIGC per il 1971 (L. 2.000) va versata sul c/c postale n. 1-32513 intestato al dott. Renato Incelli - Via D'Achiardi, 31 - 00158 Roma.

PARTITE PER CORRISPONDENZA

Isella - Trabattoni

1° Campionato ital. - 3° Cat. ASIGC

Est - indiana

1.d4, Cf6; 2.c4, g6; 3.Cc3, Ag7; 4.e4, d6; 5.f3, e5; 6.d5, Cbd7; 7.Ae3, 0-0; 8.Dd2, Ce8; 9.Ch3, (Una mossa sperimentale che farà cattiva prova) 9....f5; 10.Ag5, Cdf6; 11.Ad3, (Era necessario 11.Cf2) 11....f:c4; 12.A:e4, A:h3; 13. g:h3, Dd7; 14.h4, Ch5; 15.Ce2, Cef6; 16.h3, C:e4; 17.f:e4, Tf3; 18.0-0, Taf8; 19.Ah6, A:h6; 20.D:h6, Da4; 21.Rb1, D:c4; 22.Cc3, Tf1; 23. Dc1, T:h1; 24.T:h1, Cg3; 25.Tg1, C:e4; 26. C:e4, D:e4+; 27.Ra1, De2; 28.Db1, Rg7; 29. a3, Tf2; 30. abbandona.

Nicolini - Perna

2002° Torneo ASIGC

1.e4, c5; 2.d4, c:d4; 3.c3, d:c3; 4.C:c3, Cc6; 5.Cf3, d6; 6.Ac4, e6; 7.0-0, Ae7; 8.De2, a6; 9. Td1, Ad7; 10.e5, d5; 11.Ab3, Ac5; 12.Ag5, Ae7; 13.Ae3, Ch6; 14.A:h6, g:h6; 15.Ta:c1, Ag5!; 16.Cd2, (Il Bianco non vuole rimuov

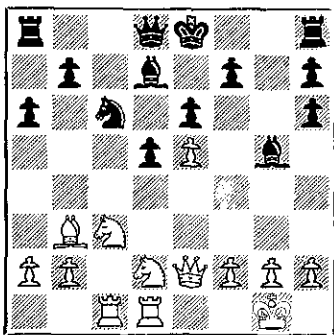

Posizione dopo 16.Cd2

vere la Torre per non ammettere di aver sbagliato (16.Tc2? Cb4!), e così facendo sbaglia due volte. Egli avrebbe potuto giocare infatti 16.C:g5!, D:g5; (dopo 16.... h:g5; 17. Dh5; il Bianco ha buone prospettive, per esempio 17.... C:c5; 18.A:d5, e:d5; 19.Te1) 17.A:d5, e:d5; 18.C:d5, 0-0; 19.f4, Dg7; (19....Dg4; 20.Cb6+ e vince prendendo poi l'Alfiere dando scacco) 20.Ce7+, Rc7; 21.Td6. Naturalmente la variante è solo indicativa;

essa vuole dimostrare cioè che esisteva « in pectore » la possibilità di operare un attacco sul Re mediante sacrificio di rottura in d5. Dopo il tratto del testo il Nero semplifica comodamente il gioco). 16... Cd4; 17.Dg4, C:b3; 18.a:b3, A:d2; 19.T:d2, Dg5; 20.Dc2, Tg8; 21.f3, h5; 22.Tcd1, Ac6; 23.b4, Rf8; 24.Td4, Tg6; 25.f4, Df5; 26.b5, a:b5; 27. C:b5, Tg4; 28.Cd6, Dg6; 29.Tf1, f5; 30.b4, Re7; 31.b5, Ad7; 32.b6

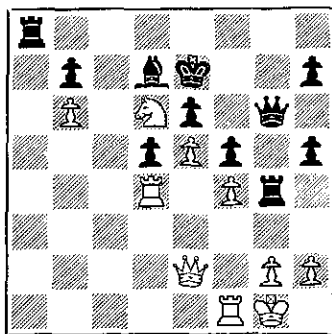

Posizione dopo 32.b6

(A 32.C:b7 il Nero avrebbe replicato con un'esplosiva continuazione: 32... A:b5!!; 33. D:b5, T:g2+; 34.Rh1, T:h2+!!; 35.R:h2, Ta2+ e poi matto!) 32....Tg8; 33.Tf2, h4; 34.h3, Tg3, 35.Td3, Ac6; 36.T:g3, D:g3; 37.Dc2, De3; 38.C:b7, D:b6; 39.Dc5+, D:c5; 40.C:c5, Tg3; 41.Ta2, d4; 42.Ta7+, Re8; 43.C:e6, d3; 44. Cd4, d2; 45.Ta1, Aa4; 46.C:f5, Tc3; 47.Tf1, Tc1; 48.C:h4, T:f1+; 49. abbandona.

Resaz - Saccheggiani

23° Campionato ital. ASIGC - Semif. C

Est - indiana

1.d4, Cf6; 2.c4, g6; 3.Cc3, Ag7; 4.e4, d6; 5. Ae2, 0-0; 6.Ag5, Cbd7; 7.Dd2, Te8; 8.f4 e5; 9.f:e5, d:e5; 10.d5, c6; 11.Tc1 (Mossa dal significato piuttosto peregrino) 11....Cc5; 12. Ad3, Dd6 (Meglio 12....Db6!) 13.Cge2, a6; 14. 0-0, Cg4 (Meglio 14....C:d3) 15.Ab1, Ad7 (Un errore subito sfruttato dal Bianco) 16.b4, c:d5; 17.C:d5, (Il Nero certamente non aveva calcolato questa risposta. Se ora egli salva il Cc5, il Bianco dà scacco mortale in f6) 17....Dc6; 18.h3, (Oppure 18.b:c5, D:c5+; 19.Rh1, Cf2+; 20.T:f2, D:f2; 21.Ce3) 18....Ce6; 19.h:g4, C:g5; 20.D:g5 abbandona.

Santo - Di Gennaro

1° Campionato ital. - 2° Cat. ASIGC

Spagnola

1.e4, e5; 2.Cf3, Cc6; 3.Ab5, a6; 4.Aa4, Cf6; 5.0-0, Ae7; 6.Te1, b5; 7.Ab3, 0-0; 8.c3 (Il Bianco può rifiutare il corpo a corpo proposto dal suo avversario giocando la variante anti-Marshall 8.a4, con il seguito: 8....b4; oppure 8....Ab7) 8....d5; 9.e:d5, C:d5; 10.C:e5, C:e5; 11.T:e5, c6; 12.d4, Ad6; 13.Te1, Dh4; 14.g3, Dh3; 15.Ae3, Ag4; 16.Dd3, Ta-e8; 17.Cd2, Te6; 18.Df1, Dh5; 19.A:d5 (Il seguito migliore. Infatti a 19.f3, segue 19....Tf6!; se 19.Ad1?, A:d1; 20.Ta:d1, f5; 21.Cb3, f4; oppure, 19.a4, b:a4; 20.T:a4, Tfe8; 21.Cc4, Cf4!) 19....c:d5; 20.a4 (Preferibile 20.f3, con il seguito: 20....Ah3; 21.Df2, Tfe8; 22.f4, Ag4; 23.Cb3, Df5; con leggero vantaggio del Nero; oppure 20....Tf6; 21.f4, g5) 20....b:a4; 21.T:a4, Tfe8; 22. Te-a1? (Un tratto molto debole che annulla la difesa del Bianco. Si imponeva 22.Dg2, a cui sarebbe seguito: 22....Ah3; 23.Dh1, T:e3!; 24.f:e3, T:e3; 25.Ta-a1, T:e2; 26.Cf3, T:b2; 27.T:a6, con gioco pari) 22....f5; 23.Cb3, f4; 24. abbandona.

(Note di G. Di Gennaro)

Paterlini - Venezia

2001° Torneo ASIGC

Siciliana

1.e4, c5; 2.b4, c:b4; 3.a3, e6; 4.a:b4, A:b4; 5. c3, Ae7; 6.d4, d6; 7.f4, Cf6; 8.Cd2, b6; 9.Ad3, Ab7; 10.De2 0-0; 11.g4, e5; (Il Nero reagisce in modo efficace e con tempismo. Aprendo il gioco possono mettersi in evidenza le manchevolezze dell'impianto avversario. Se ora il Bianco prende due volte in e5, il Nero si rivale in g4 profittando della posizione indifesa dell'Ad3) 12.g5, Cfd7; 13.h4, f5; 14. Cdf3, f:c4; 15.A:e4, A:c4; 16.D:e4, Dc7; 17. Ce2, Dc6; 18.d5, Cc5; 19.D:h7+, (Spettacolare, ma del tutto privo di valore. La partita del Bianco era comunque strategicamente disperata) 19.... R:h7; 20.d:c6, Cd3+; 21.Rd2, C:f4; 22.c7, Cc6; 23.h5, Cd5; 24.g6+, Rg8; 25.Aa3, T:f3; 26.Tag1, C:c7; 27.h6, g:h6; 28.T:h6, Ce6; 29.Rd1, Taf8; 30.g7, C:g7; 31. abbandona.

Colasanti - Ratti

287° Torneo - 3° Cat. ASIGC

Fianchetto di Re

1.e4, e5; 2.Cf3, Cc6; 3.g3, Cf6; 4.Ag2, g6; 5. 0-0, Ag7; 6.d4, C:e4; 7.C:e5, C:e5; 8.d:e5, Cc5; 9.Tc1, 0-0; 10.Af4?, Ce6; 11.Dd2, C:f4; 12.D:f4, d6; 13.c3, A:e5; 14.De3, Ae6; 15.A:b7, Tab8; 16.D:a7, c5; 17.Ag2, T:b2; 18.Td1, Df6; 19.f4, A:f4; 20.g:f4, D:f4; 21.Tf1, Dc3+; 22. Rh1, Dc2; 23.Cd2, D:d2; 24.Tg1, Ah3; 25. abbandona (Il gioco del Nero è stato efficace, sebbene facilitato dal grave errore del Bianco in apertura).

Ratti - Buzzacchino

287° Torneo - 3° Cat. ASIGC

Gambetto di Donna

1.d4, d5; 2.c4, e6; 3.Cc3, Cf6; 4.Ag5, Ae7; 5. e3, Cc6; 6.Cf3, h6; 7.Af4, Ch5; 8.Ae5, f6; 9. Ch4, 0-0; 10.Cg6, Tf7; 11.D:h5, f:e5; 12.C:e5, Tf5; 13.Dh3, C:e5; 14.d:e5, T:e5; 15.f4, Tf5; 16.Ad3, Tf7; 17.0-0-0, c5; 18.Dg3, e:f4; 19.e:f4, d4; 20.Cd5, Af5; 21.C:e7+, D:e7; 22.A:f5, T:f5; 23.T:d4, c5; 24.The1, Df6; 25.Tde4, Td8; 26. De3, Td4; 27.T:d4, D:d4; 28.D:d4, c:d4; 29. Te4, g5; 30.g3, g:f4; 31.T:f4, T:f4; 32.g:f4, Rg7; 33.Rd2, Rf6; 34.Rd3, Rf5; 35.R:d4, R:f4; 36.b4, Rg4; 37.b5, h5; 38.c5, abbandona (Il Bianco non ha sfruttato nel modo più energico le manchevolezze dell'apertura del Nero; fortunatamente per lui, l'avversario ha valutato del tutto erroneamente il finale).

Canal - Del Vecchio

1° Campionato italiano - 2° Cat. ASIGC

Siciliana

1.c4, e6; 2.Cc3, c5; 3.e4, d6; 4.Cf3, Cc6; 5. d4, c:d4; 6.C:d4, Cf6; 7.Ag5, Ae7; 8.Cf3, a6; 9.Ad3, Ad7; 10.a3, Cg4; 11.Af4, Db6; 12.Dc2, Ccc5; 13.A:c5, C:e5; 14.C:e5, d:e5; 15.b4, 0-0; 16.0-0, Tfc8; 17.Tfd1, g6; 18.c5, Dc6; 19.Ac4, Ae8; 20.Td3, b6; 21.c:b6; D:b6; 22.Da2, Ta7; 23.Cd1, Tac7; 24.Tc1, Ab5; 25.Cb2, a5; 26.b:a5, D:a5; 27.g3, Da8; 28.a4, Aa6; 29.Tdc3, D:e4; 30.Db3, Ab7; 31.Rf1, Dh1+; 32.Re2, Af3+; 33.T:f3, D:c1; 34.Tc3, Db1; 35.a5, T:c4; 36. C:c4, D:b3; 37.T:b3, T:c4; 38.Tb7, Af6; 39.a6, Ta4; 40.a7, Rg7; 41.h4, e4; 42. abbandona.

Postiglione - Forlenza

1° Campionato italiano - 2° Cat. ASIGC

Siciliana

1.e4, c5; 2.Ac4, e6; 3.d3, d6; 4.Cf3, Cc6; 5. 0-0, Cf6; 6.Cc3, Ae7; 7.Te1, 0-0; 8.h3, a6; 9. Ac3, b5; (E perchè non 9... d5; 10.e5, Cd7; con guadagno di un pezzo?) 10.Ab3, Ca5; 11.Cd2, Ab7; 12.Df3, (Dopo questa mossa la situazione del Bianco, già compromessa a causa della debole apertura, diventa disperata) 12...b4; 13.Cd1, d5; 14.Dg3, Rh8; 15. Af4, Ch5; 16.Df3, C:b3; 17.C:b3, C:f4; 18. D:f4, c4; 19.Cc1, d:e4, f5; 21.e5, Ad5; 22.Ce3, Ag5; 23.Dd4, A:e3; 24.D:c3, f4; 25. Dd4, Dg5!; 26.f3, A:f3; 27.Df2, Ad5; 28.b3, c3; 29.Cd3, a5; 30.a3, f3; 31.g4, h5; 32.Rh2, h:g4; 33.Tg1, b:a3; 34.T:g4, Dd2; 35.Rg3, a2; 36.D:d2, c:d2; 37.Cf2, a4; 38.Td4, a:b3; 39.c:b3, A:b3, 40.T:d2, Tf5; 41.Cg4, Ad5; 42. Td4, Ta3; 43.Cf2, T:e5; 44. abbandona.

Deflorian - Pieraccini

1003° Torneo ASIGC

Gambetto di Donna

1.d4, d5; 2.c4, d:c4; 3.Cf3, Cd7; 4.e4, Cb6; 5.A:c4 (Da considerare 5.a4, a5; 6.Ca3 senza cedere la coppia degli alfiere. Il Bianco ha preferito accelerare i tempi dello sviluppo) 5...C:c4; 6.Da4+, c6; 7.D:c4, Cf6; 8.Cc3, e6; 9.0-0, Ae7; 10.Af4, 0-0; 11.Tad1, Da5; 12.De2, Ch5 (Una chiara perdita di tempo. Il Nero avrebbe dovuto preoccuparsi di risolvere il problema dello sviluppo dell'A.D.) 13.Ad2, Dc7; 14.Ce5, Cf6; 15.Af4, Ad6; 16.Ag3, A:e5; 17.d:c5, Cd7; 18.Td6, b6 (Troppo tardi il Nero decide di dare aria all'A.D., il Bianco è padrone della colonna centrale e ha un netto vantaggio di spazio) 19.Tfd1, (Molto forte sarebbe stata 19.f4 minacciando di spingere questo Pedone sino in f6) 19...Cc5; 20.f4, Cb7; 21.T6d2, Td8; 22.Dg4 (La partita è strategicamente decisa. Avrebbe vinto anche 22.Ah4, T:d2; 23.D:d2 e il Nero non ha modo di sciogliersi) 22...T:d2; 23.T:d2, Ad7; 24.f5, e:f5; 25.e:f5, Dc8; 26.c6, A:e6; 27.Ae5, abbandona (All'imprecisa impostazione della partita da parte del Nero, ha fatto riscontro da parte del Bianco un gioco chiaro ed efficace).

Stien - Moncada

1° Campionato Italiano - 2° Cat. ASIGC

Benoni

1.d4, c5; 2.d5, c5; 3.c4, f5; 4.e4, d6; 5.Ad3, f4; 6.Cf3, Cf6; 7.Ad2, Ae7; 8.a4, a6; 9.Ch4, 0-0; (Sc 9...C:e4; o 9...C:d5; allora 10.Dh5. Ora la minaccia è reale) 10.0-0?, C:e4; 11.Cf3, Af5; 12.De2, C:d2; 13.Cb:d2, A:d3; 14.D:d3, Cd7; 15.Ce4, h6; 16.Cfd2, Cf6; 17.C:f6, A:f6; 18.f3, Dd7; (Semplice ed efficace sarebbe stato 18... e4!; 19.C:e4, A:b2; e dopo 20. Tab1 il Nero dispone dello scacco in d4 per poi difendere il Pb7). 19.Dg6, Df7; 20. D:t7+, T:f7; 21.Ce4, (Ora il pedone in più equivale a zero.) 21... Ac7; 22.a5, g5; 23. Tab1, Td8; 24.b4, Af8; (Bisognava prendere in b4, cercando poi di minacciare il Pc4 in modo da equilibrare l'attacco sul Pb7. Ora il Nero perde forzatamente in poche mosse.) 25.b:c5, d:c5; 26.Tb6, Rg7; 27.Td1, Tfd7; 28.Rf2, Rf7; 29.Tdb1, Tb8; 30.Tf6+, Re8; 31. Tbb6, abbandona (Certamente il Nero, fuorviato dal facile guadagno del Pedone, ha sottovalutato la forza dell'avversario).

S. Santo - Balbi

1002° Torneo ASIGC

Scandinava

1.e4, d5; 2.e:d5, Cf6; 3.d4, C:d5; 4.Cf3, Af5; 5.Ae2, Cb4; 6.Ca3, c6; 7.c3, Cd5; 8.Cc2, c5; 9.Ab5+, Cc6; 10.Cc5, Tc8; 11.0-0, Db6; 12.c4, Cf6; 13.Ce3, Ag6; 14.d5, e:d5; 15.C:d5, C:d5; 16.D:d5, abbandona. (Decisione precipitosa, nota il Santo, perchè dopo 17... Td8 il Bianco conquista appena un pedone. Ciò è vero se il Bianco prosegue con 18.A:c6 (a nulla conduce 18.C:c6, T:d5; 19.Te1+ Rd7; perchè ad uno scacco semplice di scoperta il Nero può rispondere con D:b5). Il Bianco dispone però della mossa 18. Df3! dopodichè la caduta del punto c6 unitamente all'apertura della colonna « e » risultano determinanti. Va notato che il Bianco avrebbe potuto giocare efficacemente anche 16.c:d5 (invece di 16.D:d5); per esempio 16... D:b5; 17.d:c6, Td8; 18.c7!, T:d1; 19.T:d1!, Af5; 20.Td8+, Re7; 21.Ag5+, f6; 22.Te1!).