



TELE-SCACCO!

ASSOCIAZIONE SCACCHISTICA ITALIANA
GIOCATORI PER CORRISPONDENZA

DIREZIONE: A. SILLI - Via Bairo, 11 - 10155 TORINO

AMM.NE: R. INCELLI - Via D'Achiardi, 31 - 00158 ROMA
Conto Corrente Postale n. 1-32513

f.s.i.

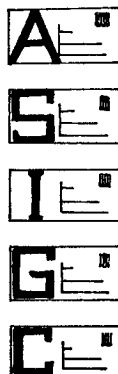

Per l'invio della quota di Associazione all'ASIGC per il 1971, L. 2.000 e la tassa d'iscrizione ai tornei, L. 200 o L. 500, servirsi del c/c postale n. 1-32513 intestato al dott. Renato Incelli - Via D'Achiardi, 31 - 00158 ROMA.

Per l'abbon. a « Tele-Scacco-lampo », notiziario

ASIGC mensile, L. 500; a « Sinfonie Scacchistiche », trimestrale dell'A.P.I., L. 2.000 ordinario, L. 5.000 sostenitore; a « Scacco! », mensile, Organo Ufficiale dell'ASIGC, L. 3.000, servirsi del c/c postale 6-6824 intestato a GENNARO SIVIERO - 81055 S. Maria C. V. (CE).

ATTIVITA' INTERNAZIONALE

(artt. 20 e 26 del Reg. G. C.)

ITALIA-UKRAINA: 12^a Scacchiera: Lejderman-Ruffolo 2-0; 88^a Scacchiera: Gol'stejn-Rodghiero 2-0.

ITALIA-UNGHERIA: Squadra « B » Scacchiera 29 Lajos Kore-Simonini 1-0.

ITALIA OLANDA: 46^a Scacchiera: Schmersel-Gualandi 2-0; 57^a Scacchiera: Schmersel-Gualandi 2-0; 57^a Scacchiera: Schoemaker-Tonello 2-0; 60^a Scacchiera: Brambilla-Wortel 1-1.

ITALIA-SPAGNA: Squadra « A » Scacchiera 25: Bea Cillo 1-1; Squadra « B » Scacchiera 15: Caldara-Morato 1-1; Morato-Caldara 1-1; Squa-

dra « B » Scacchiera 74: Rapetto-Pjuan 1-1; Pjuan-Rapetto 1-0.

ITALIA-CANADA: 8^a Scacchiera: Miglietta-Treller 2-0.

ITALIA NORVEGIA Squadra « A » Scacchiera 6: Strand-Resaz 1-1.

TORNEI MONDIALI

MASTER CLASS: Lilloni (W/M/26)

SECOND CLASS: Colò (WT/II/38).

I COPPA ICCF

Semifinale 206: Bozzo-Kahl 0-1.

Campionato Mondiale Femminile

L'International Correspondance Chess Federation (I.C.C.F.) organizza il III Campionato Mondiale Femminile.

Tranne la Russia (4) e l'Australia (5), tutte le Associazioni Nazionali aderenti all'I.C.C.F. hanno diritto di iscrivere TRE giocatrici, più DUE riserve che verranno utilizzate dall'ICCF per l'eventuale completamento dei gironi.

Il Campionato del Mondo si articola in una fase eliminatoria ed una fase finale.

La fase eliminatoria inizierà l'1-1-1972, suddivisa in 6-7 gironi di 11 giocatrici ciascuno.

La fase finale vedrà in gara la 1^a e la 2^a di ciascun girone eliminatorio.

Tassa d'iscrizione: L. 1000 più L. 2000 per la tessera ASIGC del 1972: da inviare sul C. C. P. 1/32513 intestato al Dott. Renato Incelli, via D'Achiardi 31, 00158 Roma entro il 31 ottobre 1971.

Saranno prese in considerazione dall'ASIGC

Notiziario

TORNEI INIZIATI

- T. 31 (tema: Est-Indiana: variante russa): 1. Umberto Simoni; 2. Giuseppe Caroprese; 3. Loris Pini; 4. Luigi Ferri; 5. Luigi Nicolini.
- T. 32 (tema Est-Indiana: variante russa): 1. Giovanni Alberto Ceconi; 2. Angelo Carrettoni; 3. Aldo Cuniali; 4. Eugenio Cuniali; 5. Antonio Rizzi.
- T. 33 (tema: Spagnola: var. Saemisch): 1. Umberto Grazzani; 2. Luigi Unghero; 3. Achille Furlani; 4. Armando Barlocchi; 5. Antonio Rizzi.

Direttore dei Tematici: *Roberto Sicuteri*

TORNEI TEMATICI

Per iscriversi ai tornei sul tema indicato occorre essere soci ASIGC 1971 o 1972 (quota annuale L. 2000 da versare sul C.C.P. del Dott. Incelli, Tesoriere dell'ASIGC - vedi testata del Telescacco!) - ed inviare l'adesione ad uno o

Difesa Philidor

V. Tartakower

- | | |
|--------|-------|
| 1. e4 | e5 |
| 2. Cf3 | d6 |
| 3. d4 | Cf6 |
| 4. Cc3 | Cbd7 |
| 5. Ac4 | Ae7 |
| 6. 0-0 | 0-0 |
| 7. Ae3 | |

più tornei tematici al Prof. Roberto Sicuteri - Viale Morgagni 37 D - 50134 Firenze, segnalando sempre l'eventuale categoria ASIGC o FSI posseduta.

Tassa di iscrizione ai tornei: L. 500 (in francobolli, direttamente al Prof. Sicuteri) per ogni torneo.

Ricordiamo (anche perchè sono molti i nuovi lettori!) i principali vantaggi dei tematici.

Il torneo si svolge a girone doppio con 5 giocatori, perciò giocherete 8 partite sulla variante prescelta, 4 con il B. e 4 con il N.

E', ovviamente, un'ottima scuola per apprendere a fondo lo spirito della variante.

Cominciando le partite alla 7^a mossa (stavolta!) entrerete rapidamente nel vivo della partita, saltando la fase meno interessante rappresentata dalle prime mosse.

Potrete incontrare giocatori di tutte le categorie e perciò ottenere l'ammissione a tornei di categoria superiore con una percentuale di punti (riportata sul Regolamento) tanto minore quanto maggiore sarà la forza teorica degli avversari che si iscriveranno allo stesso tema.

Potete indicare (anche se non siete attualmente partecipanti a tematici) i temi che preferireste veder banditi.

Temi già segnalati: Difesa Alechin e Partita Ortodossa. Se saranno richiesti da altri concorrenti, verranno prossimamente banditi.

LICENZE

- 1=D-1: Mario Fasciglione: 1-12/7.
1=D-2: Bruno Minetti: 2-31/8.
1=D-3: Roberto Salvadori (straordinaria): 21/6-4/7.
1=D-4: Sebastiano Santo: 1-30/9.
2=D-5: Ivo Stocco: 14/8-12/9.
3=D-2: Alfonso Lamberti: 2-28/8.
3=D-3: Franco Ghirardini: 31/7-28-8.
3=D-7: Ghino Giangeri: 1-20/8; Guido Cravero: 1-30/8.
3=D-11: Giovanni Conrado: 14-25/8.
3=D-15: Paolo Bassoli: 7-25/8; Luigi Gozzini: 30/7-22/8; Vittorio Postacchini: 26/7-14/8.
3007: Angelo Brusiani: 2-31/8; Alfonso Lamberti: 2-28/8.
3008: Laura Sbrighi: 1-20/8; Marco Dianda: 10-20/7.
3009: Vincenzo Gallo: 10/8-8/9; Giancarlo Guatteri: 1-30/8; Giorgio De Marchi: 5/8-3/9.
3011: Renato Cigolini: 21/8-5/9; Antonio Mallozzi: 1-31/8; Marco Montesanti: 21/8-6/9.
3012: Virgilio Spallarossa: 20/8-10/9; Bruno Fumagalli: 1-30/8; Fernando Porpora: 15/8-3/9.
T. 7: Elio Mele: 1-16/8
T. 16: Gianni Agostinelli: 1-30/8.
T. 22: Walter Illing: 28/7-16/8
T. 23: Elio Brusati: 6-25/8.
T. 24: Giorgio Dondini: 16/8-1/9 e 17-27/9.
T. 29: Umberto Grazzani: 1-23/8.
T. 30: Luigi Unghero: 3-23/8
T. 33: Umberto Grazzani: 1-23/8; Luigi Unghero: 3-23/8.

PARTITE TERMINATE

CAMPIONATI ITALIANI ASSOLUTI

- 21 (Finale): Pulieri-Pasqua 1-0.
22 (Finale): Palmiotto-Primavera 1-0; Grassia, ritirato, perde con Cottarelli, Musolino, Santoro, Porreca e Scalisi.
24 (Semifinale A): Badiale-Giuliano $\frac{1}{2}$ - $\frac{1}{2}$; Proietti-Galli 1-0.
24 (Semifinale B): Squarcialupi-Vidale Gius. 1-0; Vidale -De Biase $\frac{1}{2}$ - $\frac{1}{2}$.

CAMPIONATI ITALIANI DI CATEGORIA

- 1 (I cat.): Proietti-Attucci 0-1.
1 (II cat.): Carosi-Canal 1-0; per aggiudicazione: Gatto-Denna 0-1, Sarale-Lavagno 0-1 e Gatto-Leoni $\frac{1}{2}$ - $\frac{1}{2}$.
2 (I cat.): Celesia-Gazzini 0-1; Gazzini-Simoni 1-0; Simoni-Mazza 0-1; Baiocchi-Celesia 1-0; Sione-Celesia; Proietti-Sione 0-1; Sione-Vidale Giul. 1-0; Mozzetti-Leoni 1-0; Baiocchi-Gazzini 0-1.
2 (II cat.): Muscolino-Peluso 0-1; Peluso-Illing 1-0; Gasbarri-Pavarin $\frac{1}{2}$ - $\frac{1}{2}$; Pini-Nobile 1-0.

Tornei a 9 giocatori (gir. semplice)

- 1002 Gazzini-Sommovigo 0-1.
1003 Lo Valvo-Pieraccini 1-0; Pieraccini-Sacchegiani 0-1; Pieraccini-Cane 1-0.
1004 Fabbri-Baldocchi 1-0; Torretta-Baldocchi 1-0.
2002: per aggiudicazione: Mangione-Perna 0-1, Venezia-Mangione $\frac{1}{2}$ - $\frac{1}{2}$, Mangione-Nicolini 1-0 e Sillitti-Franza 1-0.
2003 Pratesi-Del Toma 1-0.
2004 Battaglia-Profeta 1-0.
3003 Delle Piane-D'Agostino 0-0.
3006 contrariamente a quanto pubblicato nel numero di agosto la partita BalestrieriN.-Barbieri è terminata 1-0, invece che patta. Ci scusiamo dell'errore commesso.
3007 Brusiani-Lauletta 1-0; Lamberti-Sartori 0-1; Lamberti-Galota 0-1; Galota-Brusiani 1-0.
3009 Vagliera-De Marchi 0-1.

Tornei a 5 giocatori (gir. doppio)

- 1=D-1 Balletti-Mazza 0-1; Balletti-Pieraccini 2-0; Ferri M.-Mazza $\frac{1}{2}$ - $\frac{1}{2}$; Fasciglione-Pieraccini 1-0; Pieraccini-Mazza 0-1.
1=D-3 Maccario-Berni L. 2-0; Salvadori-Berni $\frac{1}{2}$ - $\frac{1}{2}$; Vecchini-Salvadori $\frac{1}{2}$ - $\frac{1}{2}$.
2=D-2 Monopoli-Manzini $\frac{1}{2}$ - $\frac{1}{2}$.

- 2=D-4 Del Toma-Martinelli 1-0.
3=D-2 Carpi-Giambarini 1-0.
3=D-4 Falasca-Sirotti 2-0; Baldo-Sirotti 1-0.
3=D-5 Orlandini-Isella 2-0; Simeoni-Isella (art. 35) 2-0.
3=D-8 Landini-Davolio Marani 1-0; Davolio Marani-Serrano 1-0; Franceschi, ritirato, perde 2 partite con Davolio Marani, Landini, Mijno e Serrano.

Tornei tematici (5 giocatori - gir. doppio)

- T. 4 Denaro-Mozzetti 2-0.
T. 5 Stocco-Fabbri 1-0.
T. 7 Mele-Giuganino $\frac{1}{2}$ - $\frac{1}{2}$.
T. 13 Ponzetto P.-Colasanti 2-0; Ponzetto G.-Colasanti 2-0.
T. 14 Mastrojeni-Stien $\frac{1}{2}$ - $\frac{1}{2}$ e $\frac{1}{2}$ - $\frac{1}{2}$.
T. 16 Mozzetti-Macchi 2-0.
T. 17 Martorelli-Sleindinger 0-1; Martorelli-Reccanatini 1-0.
T. 18 Furlani-Luigi 1-0.
T. 23 Del Toma-Zini 1-0.
T. 26 Salvadori-Della Maggiore 0-1.
T. 27 Marcangeli-Storace $\frac{1}{2}$ - $\frac{1}{2}$.

Tornei speciali

- M. P. 1 Sicuteri-Napoleoni 0-1.
285 (categorie miste): Grassia-Prati 0-1.

TORNEI TERMINATI

1° Campionato Italiano - 1ª categoria
(10-12-1969 - 25-8-1971)

1. Mario Amantea p. 7; 2. L. Nicolini p. 6 (Buholz 42); 3. R. Miglietta p. 6 (41 $\frac{1}{2}$); 4. M. Costa p. 6 (40 $\frac{1}{2}$); 5. A. Cillo p. 6 (40); 6. G. Attucci p. 6 (36); 7. Giul. Vidale p. 6 (34 $\frac{1}{2}$); 8. G. Baiocchi p. 6 (32 $\frac{1}{2}$); 9. C. Celesia p. 5; 10. F. Blasi p. 4; 11. A. Proietti p. 3 $\frac{1}{2}$; 12. I. Baldocchi p. 2 $\frac{1}{2}$; 13. R. Incelli p. 2 (38); 14. U. Simoni p. 2 (33 $\frac{1}{2}$); 15. V. Poletto 2 (33 $\frac{1}{2}$); 16. S. Zaffagnini p. 1 (44); 17. R. Ruffolo p. 1 (26 $\frac{1}{2}$); 18. P. Lodi p. 0.

1=D-1 (15-9-1970 - 25-8-1971) - Classifica finale

| | 1 | 2 | 3 | 4 | 5 | P. |
|-----------------------------|---------------|-----------------|-----------------|-----------------|---|----|
| 1. Mario Fasciglione | ● | 1 $\frac{1}{2}$ | 1 | 1 $\frac{1}{2}$ | 2 | 6 |
| 2. Giovanni Mazza | $\frac{1}{2}$ | ● | 1 $\frac{1}{2}$ | 1 | 2 | 5 |
| 3. Maurizio Ferri | 1 | $\frac{1}{2}$ | ● | 1 $\frac{1}{2}$ | 1 | 4 |
| 4. Piero Balletti | $\frac{1}{2}$ | 1 | $\frac{1}{2}$ | ● | 2 | 4 |
| 5. Carlo Alberto Pieraccini | 0 | 0 | 1 | 0 | ● | 1 |

1002 (21-2-1970 - 25-8-1971) - Classifica finale

| | 1 | 2 | 3 | 4 | 5 | 6 | 7 | 8 | 9 | P. |
|----------------------|---|---|---|---|---|---|---|---|---|----|
| 1. Fabio Acerbi | ● | ½ | 1 | 1 | 1 | 1 | ½ | 1 | 1 | 7 |
| 2. Arnaldo Sommovigo | ½ | ● | 0 | ½ | 1 | 1 | 1 | 1 | 1 | 6 |
| 3. Umberto Simoni | 0 | 1 | ● | ½ | ½ | 1 | 1 | ½ | 1 | 5½ |
| 4. Sebastiano Santo | 0 | ½ | ½ | ● | 0 | 1 | 1 | 1 | 1 | 5 |
| 5. Remo Gazzini | 0 | 0 | ½ | 1 | ● | 0 | 1 | 1 | 1 | 4½ |
| 6. Michele Frezza | 0 | 0 | 0 | 0 | 1 | ● | 1 | 1 | 1 | 4 |
| 7. Giuseppe Solenghi | ½ | 0 | 0 | 0 | 0 | 0 | ● | 1 | 1 | 2½ |
| 8. Carmelo Balbi | 0 | 0 | ½ | 0 | 0 | 0 | 0 | ● | 1 | 1½ |
| 9. Guido Oliva | 0 | 0 | 0 | 0 | 0 | 0 | 0 | 0 | ● | 0 |

3003 (12-2-1970 - 12-8-1971) - Classifica finale

| | 1 | 2 | 3 | 4 | 5 | 6 | 7 | 8 | 9 | P. |
|---------------------------|---|---|---|---|---|---|---|---|---|----|
| 1. Roberto D'Agostino | ● | 1 | ½ | 1 | 0 | 1 | 1 | 1 | 1 | 6½ |
| 2. Angelo Franzia | 0 | ● | ½ | 1 | 1 | 1 | 1 | 1 | 1 | 6½ |
| 3. Franco Chierighin | ½ | ½ | ● | 1 | 0 | 1 | 1 | 1 | 1 | 6 |
| 4. Cosimo Buzzacchino | 0 | 0 | 0 | ● | 1 | 1 | 1 | 1 | 1 | 5 |
| 5. Francesco Delle Piane | 0 | 0 | 1 | 0 | ● | ½ | 0 | 1 | 1 | 3½ |
| 6. Sandro Colombo | 0 | 0 | 0 | 0 | ½ | ● | 1 | 1 | 1 | 3½ |
| 7. U. Minghelli | 0 | 0 | 0 | 0 | 1 | 0 | ● | 1 | 1 | 3 |
| 8. Renato Di Martino | 0 | 0 | 0 | 0 | 0 | 0 | 0 | ● | 1 | 0 |
| 9. Carlo Antonio Biscotto | 0 | 0 | 0 | 0 | 0 | 0 | 0 | 0 | ● | 0 |

T.2 (7-3-1970 - 3-9-1971) - Classifica finale

| | 1 | 2 | 3 | 4 | 5 | P. | |
|-------------------------|---|---|---|---|---|----|----|
| 1. Luigi Nicolini | ● | 1 | ½ | 1 | 2 | 2 | 6½ |
| 2. Arturo Giuliano | ½ | ● | 2 | 1 | 2 | 2 | 5½ |
| 3. Vittorio Postiglione | 1 | 0 | ● | 1 | 2 | 4 | 4 |
| 4. Giancarlo Sacripanti | 0 | 1 | 1 | ● | 2 | 4 | 4 |
| 5. Enrico Di Nitto | 0 | 0 | 0 | 0 | ● | 0 | 0 |

T.5 (7-6-1970 - 3-9-1971) - Classifica finale

| | 1 | 2 | 3 | 4 | 5 | P. |
|-------------------------|---|---|---|---|---|----|
| 1. Giuseppe Clemente | ● | 1 | 2 | 2 | 2 | 7 |
| 2. Fiorentino Palmiotto | 1 | ● | 2 | 2 | 2 | 7 |
| 3. Ferruccio Fabbri | 0 | 0 | ● | 1 | 2 | 3 |
| 4. Ivo Stocco | 0 | 0 | 1 | ● | 2 | 3 |
| 5. Agostino Liantonio | 0 | 0 | 0 | 0 | ● | 0 |

23 Camp. Ital.: Semif. «C» - Classifica finale

| | 1 | 2 | 3 | 4 | 5 | 6 | 7 | 8 | 9 | P. |
|------------------------|---|---|---|---|---|---|---|---|---|----|
| 1. Giancarlo Santoro | ● | 1 | ½ | ½ | 1 | ½ | ½ | 1 | 1 | 6 |
| 2. Arturo Giuliano | 0 | ● | 1 | 1 | 0 | 1 | 1 | 1 | 1 | 6 |
| 3. Domenico Postpischl | ½ | 0 | ● | 1 | ½ | 1 | 1 | 1 | 1 | 6 |
| 4. Renato Resaz | ½ | 0 | 0 | ● | 1 | 1 | 1 | 1 | 1 | 5½ |
| 5. Giuseppe Caroprese | 0 | 1 | ½ | 0 | ● | 1 | ½ | 1 | 1 | 5 |
| 6. Mario Saccheggiani | ½ | 0 | 0 | 0 | ● | 1 | ½ | 1 | 1 | 5 |
| 7. Giovanni Frezza | ½ | 0 | 0 | 0 | ½ | 0 | ● | ½ | 1 | 2½ |
| 8. Arcangelo De Biase | 0 | 0 | 0 | 0 | 0 | ½ | ½ | ● | 1 | 2 |
| 9. Sergio De Sortis | 0 | 0 | 0 | 0 | 0 | 0 | 0 | 0 | ● | 0 |

PROMOZIONI

(Segnalati solo i soci in regola al 30-6)

- a Maestro: Paolo Pulieri (21. C. I.: finale).
 a Candidato Maestro: Giovanni Vasarri (23. C. I.: Semifinale A); Luigi Nicolini (24. C. I.: Semifinale B).

alla I categoria: Faustino Sione (2. C. I. di I); Giulio Denna e Claudio Casabona (I C. I. di II); Mario Faenza (2003); Gino Celli (2=D-1).

alla II categoria: Aldo Granieri e Attilio Muscolino (II C. I. di II); Sergio Braschi (II C. I. di III); Luciano Borghi (3005); Giuseppe Dell'Erba e Giancarlo Botta (3006); Giovanni Galota (3007); Vittoria Della Maggiore (3008); Gilberto Contento (2=D-2); Milly Fornasino (3=D-1); Giulio Ratti (287).

alla III categoria: Franco Miriello (II C. I. di III); Antonio Pronio (3005); Nicola Balestrieri e Carlo Barbieri (3006); Umberto Villani (3007); Marco Dianda (3008); Giorgio De Marchi (3009); Enrico Orlandini e Luciano Simeoni (3=D-5).

AMMISSIONI:

alla Semifinale del C. I.: M. Amantea, R. Miglietta, M. Costa, A. Cillo, G. Attucci, Giul. Vidale, G. Baiocchi (I C. I. di I); G. Gasser, R. Gazzini (II. C. I. di I); M. Acerbi e A. Sommovigo (1002); E. Deflorian (1003); G. Mazza (1=D-1); P. Denaro (T.1); R. Salvadori (T.3); U. Simoni (T.12).

ad un torneo di I: R. Adinolfi (T.8); C. Gatto (T.10).

ad un torneo di II: G. Falasca (T.4).

NORME DI RETROCESSIONE:

DUE: L. Carosi (II. C. I. di I e 1=D-2).

UNA: F. Blasi (II C. I. di I); E. Forlenza, M. Tonarelli, F. Pratesi, F. Brussino e G. Madeo (II C. I. di II); C. A. Pieraccini (1=D-1); R. Fatai (1=D-3); R. Diana (2=D-5); F. Maresca (1004) e A. Granieri (2005).

PUNTEGGI DI MERITO

(Variazioni al 25-8-1971
per i soci in regola al 30-6-1971)

Maestri

G. Porreca 3094; P. Musolino 2030; P. Pasqua 1966; F. Palmiotto 1924; P. Pulieri 1796; S. Scalisi 1658.

Candidati maestri

D. Squarzialupi 1934; F. Cottarelli 1600; A. Giuliano 1498; G. Santoro 1454; M. Fasciglione 1424; S. Galli 1292; L. Nicolini 1278.

1ª Categoria

G. Attucci 1194; R. Badiale 1330; G. Baiocchi 1158; I. Baldocchi 900; P. Balletti 900; L. Berni 900; L. Cane 1312; L. Carosi 954; C. Celesia 1068

A. De Biase 1302; P. Denaro 1300; F. Fabbri 950; M. Ferri 1222; R. Gazzini 1304; M. Leoni 900; P. Maccario 1074; A. Marcangeli 1100; G. Mazza 1204; G. Mozzetti 984; A. Perna 1042; C. A. Pieraccini 900; G. Prati 1408; A. Proietti 1060; A. Saccheggiani 1090; R. Salvadori 1122; O. Sillitti 950; U. Simoni 990; F. Sione 1374; A. Sommovigo 1242; G. Toretta 1260; T. Venezia 1012; Giul. Vidale 1256; Gius. Vidale 1312.

Equiparati: C. Vecchini 1234.

2ª Categoria

A. Brusiani 854; N. Canal 888; F. Colasanti 600; R. D'Agostino 768; V. Della Maggiore 968; E. Del Toma 906; G. Galota 828; L. Gasbarri 894; C. Gatto 902; S. Giuganino 1284; W. Illing 822; A. Lamberti 694; M. Landini 830; C. Manzini 840 V. Martinelli 600; G. Mastrojeni 616; M. Monopoli 692; S. Nobile 774; M. Pavarin 786; A. Peluso 1088; L. Pini 1000; F. Pratesi 784; I. Recanatini 762; M. Sarale 782; R. Sicuteri 724 L. Stien 682; I. Stocco 790; N. Zini 890.

Equiparati: A. Furlani 976; E. Mele 1074; G. Ponzetto 1006; G. Sleidinger 1262.

3ª Categoria

N. Balestrieri 744; C. Barbieri 648; G. Carpi 788; G. De Marchi 792; G. Falasca 802; V. Napoleoni 874; E. Orlandini 740; P. Serrano 632; L. Simeoni 814; C. Sirotti 440; A. Storace 782.

Inclassificati

(oltre agli equiparati)

R. Braini 616; M. Davolio Marani 710; F. Delle Piane 502; C. Franceschi 300; G. Giambarini 608; D. Isella 432; R. Luigi 714; A. Martorelli 762; G. Mijno 756; P. Ponzetto 722; A. Sartori 734; G. Vagliera 884.

PARTITE PER CORRISPONDENZA

De Biase - Frezza

23° Camp. italiano - Semifinale « C »

Caro - Kann

1. e4, c6; 2. d4, d5; 3. e:d5, c:d5; 4. c4, Cf6; 5. Cc3, e6; 6. Cf3, Ae7; 7. c5, 0-0; 8. Af4, b6; 9. b4, a5; 10. Ca4, Cbd7; 11. c6, A:b4+; 12. Cd2, A:d2+; 13. D:d2, Ce4; 14. Db2, Cdf6; 15. c7, De7; 16. C:b6, Ta7; 17. C:c8, T:c8; 18. Db6, Db4+; 19. D:b4, a:b4; 20. Ab5, Cc3; 21. Ad3, Ce8; 22. Rd2, C:c7; 23. Ad6, T:a2+; 24. T:a2, C:a2; 25. Tb1 patta.

Napolitano (Italia) - Endzelius (Australia)

Torneo inter. corrisp. Giubileo Fed. tedesca

Francese - 1. e4, e6; 2. d4, d5; 3. Cc3, Ab4; 4. e5, c5; 5. a3, Aa5

Più usuale 5. ..., A:c3+; 6. b:c3, Ce7

6. b4!

Cominciano i sacrifici di Pedone.

6. ..., c:b4; 7. Cb5, Cc6; 8. Ad2, a6; 9. Cd6+, Rf8; 10. a:b4, A:b4; 11. A:b4, C:b4; 12. Db1, Cc6; 13. Cf3, Dc7; 14. Ta3!

Difende la minaccia 14. ..., C:d4; 15. C:d4, Dc3+ e prepara il passaggio sull'ala di Re.

14. ..., Ch6; 15. Ad3, g6; 16. h4, Cf5; 17. A:f5, e:f5; 18. h5, h6!; 19. h:g6, f:g6; 20. Dc1!

Non tanto per l'attacco del Pedone, ma per la spinta successiva.

20. ..., Dg7; 21. c4!

Secondo sacrificio di Pedone. Se ora 21. ..., Ae6; 22. c:d5, A:d5; 23. Dc5, Ce7; 24. Ch4, Ae6; 25. Tf3 con attacco.

21. ..., C:d4!

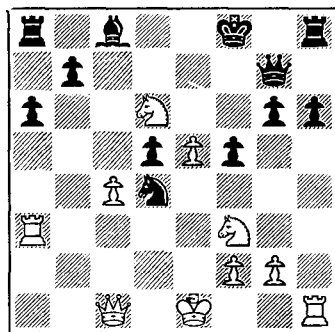

Posizione dopo 21. ..., C:d4!

22. Db2!!, C:f3+; 23. T:f3, d:c4.

Troppa ingordigia.

24. g4, b5; 25. Tg1! f4

Se 25. ..., Ab7; 26. Tf4, g5; 27. T:f5+, Rg8; 28. Tf6, Tf8; 29. Cf5, Dc7; 30. Tg6+, Rh7; 31. T:h6+, Rg8; 32. Tg6+, Rh7; 33. T:g5, c3!; 32. Tg3, D:e5+; 33. De2 e vince.

26. T:f4+ abbandona.

Infatti se 26. ..., Rg8; 27. Dd4, Ae6; 28. Tf6. Se invece 26. ..., Re7; 27. Db4, Re6 (27. ..., Rd8; 28. Dc5, Ad7; 29. Tf7 ~; 30. Db6#) 28. Cf7! e vince.

(Note di M. Napolitano)

Simini - Sorensen

Torneo « First Class » WT/36 mondiale

Spagnola - 1. e4, e5; 2. Cf3, Cc6; 3. Ab5, a6; 4. Aa4, Cf6; 5. 0-0, C:e4 (Questa presa di pedone da origine ad una partita assai movimentata e violenta. A gioco corretto, però, il Bianco dovrebbe mantenere un lieve vantaggio. Più semplice e tranquilla la naturale 5. ..., Ae7) 6. d4 (Altra continuazione degna di nota è quella suggerita da Tartakower: 6. De2, Cc5!; 7. A:c6, d:c6; 8. d4, Ce6; 9. d:e5, Cd4!; 10. C:d4, D:d4; 11. h3!, Ae7; 12. Cd2, e il Bianco sta meglio) 6. ..., b5; 7. Ab3, d5; 8. d:e5 (La vecchia continuazione 8. a4 è stata abbandonata dopo che Schlechter, nel suo match con Lasker nel 1910, la confutò con 8. ..., C:d4!) 8. ..., Ae6 (Se 8. ..., Ce7 la vecchia continuazione caldeggiata da Zukertort segue 9. a4, Tb8; 10. a:b5, a:b5; 11. Cd4, Ad7!; 12. f3, Cc5; 13. Ag5, c6, e il Nero resta con una partita estremamente difficile da condurre) 9. De2 (Qui la scelta è fra 9. c3 e 9. Cc3. Quest'ultima, preferita da Hemerberger, è pericolosa per il seguito 9. ..., C:c3!; 10. b:c3, Ce7!, che minaccia la definitiva ostruzione delle vie di azione dell'alfiere b3 con a6-a5-a4 o anche con c7-c5-c4) 9. ..., Ae7; 10. Td1, 0-0; 11. c4!, b:c4; 12. A:c4, Dd7 (Se 12. ..., d:c4?!; 13. T:d8, Tad8; 14. h3!, Cc5; 15. Ag5! ed il Bianco sta meglio anche secondo la decisiva opinione di Fischer) 13. Cc3, C:c3; 14. b:c3, f6; 15. e:f6, A:f6; 16. Ag5! (Il Bianco

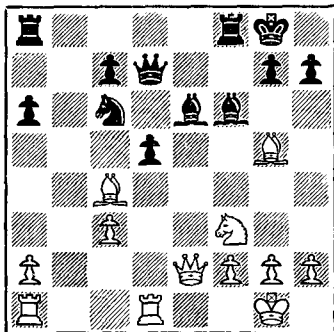

Posizione dopo 16. Ag5!

co sta meglio. Altra buona continuazione è 16. Cg5!, A:g5; 17. A:g5, h6; 18. Ae3, Ce5; 19. Ab3, Dd6; 20. Td5 e il Bianco ha miglior

gioco) 16. ..., h6? (Qui il Nero poteva scegliere altre soluzioni. Per esempio: 16. ..., A:c3; 17. Tac1, Af6; 18. Ab3!, Cd8; 19. A:f6, T:f6; 20. Dc2! ecc. Oppure 16. ..., Rh8?!; 17. A:f6, T:f6; 18. Cg5, Ag8; 19. A:a6!, h6; 20. Cf3, Ta6!; 21. D:a6, Cd4; 22. Ce5 e il Bianco gioca sul sicuro) 17. A:f6, T:f6; 18. A:a6, Ag4? (Il Nero non ha letto fra le righe e male gliene incoglie) 19. T:d5!, De7 (Se 19. ..., Df7; 20. Ac4, A:f3; 21. g:f3, T:f3; 22. D:f3, D:f3; 23. Tf5+!. Se 19. ..., Df7; 20. Ac4, Ca5; 21. Td8+, ecc. Se ancora 19. ..., Td6; 20. T:d6, D:d6; 21. Dc4, Ae6; 22. Dd3 con gioco preferibile) 20. D:e7, C:e7; 21. Ac4, Rf8; 22. Te5, A:f3; 23. g:f3, T:f3; 24. T:c7 (Il sacrificio di un pedone mi è sembrato corretto per almeno tre motivi: a) eliminazione del pedone c7; b) collocazione di una Torre in settima; c) blocco quasi definitivo del cavallo nero) 24. ..., T:c3; 25. a4. (Necessaria per mantenere in tensione la colonna « a » e per impedire che, una volta spostata la Torre al sulla prima traversa, segua il sacrificio di qualità da parte del Nero, con la cattura conseguente dell'indifeso pedone a2, il che avrebbe lasciato il Nero sempre in svantaggio materiale e posizionale, ma con maggiori frecce al suo arco) 25. ..., Ta5?; 26. Tb1, abbandona (La minaccia dello scacco mortale in b8 costringerebbe il Nero a ricollocare la Torre in a8, permettendo al Bianco il raddoppio in settima. La partita avrebbe a questo punto, potuto andare avanti ancora per diverse mosse, ma con un minimo di attenzione la vittoria non sarebbe sfuggita al Bianco).

(Note di Simini)

Clarat (Belgio) - Vidale (Italia)

Caro-Kann - 1. e4, c6; 2. d4, d5; 3. Cc3, d:e4; 4. C:e4, Af5; 5. Ad3, D:d4; 6. Cf3, Db6; 7. De2, A:e4; 8. D:e4, Cf6; 9. Dc4, Cbd7; 10. 0-0, e6; 11. b3, Dc7; 12. Ab2, Ad6; 13. g3, h6; 14. Tfe1, Ae7; 15. Tad1, Tad8; 16. T:e6? (Ingenualmente prevedendo 16. ..., f:e6; 17. Ag6+, Rf8; 18. D:e6, ma il Nero ha in serbo il solito tratto intermedio) 16. ..., Cb6!; 17. Ae5, C:c4; 18. A:c7, Td7; 19. T:e7+, T:e7; 20. A:c4, T:c7; 21. Ch4, 0-0; 22. Cf5, Cd5; 23. a4, Cb4; 24. c1, Cd5; 25. Td3, Cb6; 26. Cd6, Td7; 26. abbandona.

Diana - Paolino

1° Camp. italiano - 3ª Cat. ASIGC

Ortodossa - 1. d4, d5; 2. c4, e6; 3. Cc3, Cf6; 4. Ag5, Cbd7; 5. e3, Ae7; 6. Cf3, 0-0; 7. Tc1, a6; 8. c:d5, e:d5; 9. Ad3, c6; 10. Dc2, h6; 11. Af4, Te8; 12. 0-0, Cf8; 13. Tb1, Ch5; 14. Ae5, Af6; 15. b4, g6; 16. a4, Cg7; 17. b5, Af5 (*Conveniva giocare prima a:b5, aprendo la colonna alla Ta8*) 18. b:c6, b:c6; 19. A:f6, A:d3, 20. D:d3, D:f6; 21. Tb6, a5; 22. Ce5, Te6; 23. Tfb1, Cf5; 24. Tb7, Cd6; 25. Tc7, Df5; 26. D:f5, C:f5; 27. C:c6, Ta6; 28. Ce5, Cd6; 29. C:d5, h5; 30. Tb8, Rg7; 31. Cf4, abbandona.

Maresca - Cane

1003 Torneo ASIGC

Siciliana - 1. e4, c5; 2. Cf3, Cc6; 3. d4, c:d4; 4. C:d4, d6; 5. Ae3, Cf6; 6. Cc3, g6; 7. Ac4, Ag7; 8. 0-0, 0-0; 9. f4, Cg4; 10. C:c6, b:c6; 11. Dd3, e6; 12. Tad1, d5; 13. e:d5, e:d5; 14. C:d5, c:d5; 15. A:d5, Dh4!; 16. h3, Af5; 17. De2, C:e3; 18. D:e3, Tae8; 19. D:a7, A:b2; 20. Tf2, Dg3; 21. Rf1, Dh2; 22. T1d2, Ac3; 23. abbandona. (*Il Nero ha punito esemplarmente il modo debole con cui il Bianco ha trattato il passaggio dalla fase di apertura a quella del medio gioco, e cioè i tratti 9, 10 e 11*).

De Groeve (Belg. B) - S. Santo (It. B)

Siciliana

1. e4, c5; 2. Cf3, Cc6; 3. d4, c:d4; 4. C:d4, Cf6; 5. Cc3, d6; 6. Ab5, Ad7; 7. Aa4, a6; 8. Ag5, e6; 9. f4, Ae7; 10. A:c6, b:c6; 11. e5, d:e5; 12. f:e5, Cd5; 13. Ad2, Db6; 14. Dg4, Tg8; 15. 0-0-0, Tb8; 16. Ca4, Db7; 17. Thf1 (*L'apertura e il successivo svolgimento del gioco erano stati interessanti, anche se non irreprensibili. Ora però il Bianco mette clamorosamente un piede in fallo, non accorgendosi che con la spinta di un Pedone il Nero può attaccare simultaneamente i due Cavalli*). 17. ..., c5; 18. T:f7 (*Non c'è altro che intorbidire le acque o abbandonare*). 18. ..., A:a4; 19. Tdf1, D:b2+; 20. Rd1, D:d4; 21. T:e7+, C:e7; 22. Tf4, Tb1+; 23. Re2, Ab5+; 24. Rf3, Tf1+; 25. Rg3, D:e5 e il Bianco ha inutilmente continuato a giocare per una dozzina di mosse.

Sacripanti - Gasbarri

1° Camp. italiano - 3ª Cat. ASIGC

Inglese - 1. c4, e5; 2. Cc3, Cf6; 3. g3, g6; 4. Ag2, Ag7; 5. d3, d6; 6. f4, Cc6; 7. Cf3, Ag4; 8. Ad2, e:f4; 9. A:f4, Dd7; 10. h3, A:f3; 11. A:f3, h6; 12. Dd2, g5; 13. Ae3, Ch7; 14. Cd5, Ae5; 15. Af2, Cd4?; 16. A:d4, A:d4; 17. Da5, Ab6; 18. Dc3, Tg8; 19. Ah5, 0-0-0; 20. Cf6, C:f6; 21. D:f6, Aa5+; 22. Rf1, Rb8; 23. Rg2, Dc6+; 24. Af3, Dd7; 25. b4, Ab6; 26. a4, Tg6; 27. Db2, Ae3; 28. a5, Tdg8; 29. Rf1, Df5; 30. g4, Df4; 31. Re1, Ad4; 32. Da2, Te8; 33. Rd1, Tge6; 34. Tac1, Te3; 35. Thf1, Dh2; 36. Ae4, T8:e4; 37. d:e4, Td3+; 38. e:d3, D:a2, 39. T:f7, Db3+; 40. Re2, a6; 41. Tf8+, Ra7; 42. T8f1, Db2+; 43. Rf3, Dd2; 44. abbandona. (*Senza dubbio la mia partita più difficile del torneo. Dopo la 17ª mossa il Bianco aveva una posizione migliore, e solo la lentezza e la non incisività della sua manovra mi hanno permesso di districarmi dalla posizione difficile e passare all'attacco*).

(Note di Gasbarri)

M. Fornasino - P. Cavallero

3=D—1 Torneo, 3ª Cat. ASIGC

Gioco Piano

1. e4, e5; 2. Cf3, Cc6; 3. Ac4, Ac5; 4. c3, Cf6; 5. d4, e:d4; 6. c:d4, Ab4+; 7. Ad2, A:d2+; 8. Cb:d2, d5; 9. e:d5, C:d5; 10. Db3, Cce7; 11. 0-0-0, 0-0; 12. The1, Ae6 (*Meglio 12. ... , c6*) 13. Cg5, Ac8; 14. Te5, c6; 15. Tde1, b5; 16. T:e7, b:c4; 17. Dc2, f5; 18. D:c4, Aa6; 19. T:g7+, R:g7; 20. Ce6+ il Nero abbandona. (*Infatti dopo 20. ..., Rh8; 21. D:a6, De8; 22. Cf3, la posizione del Nero è insostenibile*).

Frezza - Oliva

1002° Torneo - 1ª Cat. ASIGC

Gambetto di Donna

1. d4, d5; 2. c4, e6; 3. Cc3, Cf6; 4. Ag5, Ae7; 5. e3, c6; 6. Cf3, 0-0; 7. Dc2, Cbd7; 8. Ad3, c5; 9. 0-0-0, b6; 10. h4, Ab7; 11. c:d5, c:d4; 12. e:d4, e:d5; 13. Rb1, g6; 14. h5, Ce4; 15. Ah6, Te8; 16. h:g6, f:g6; 17. C:e4, d:e4; 18. A:e4, A:e4; 19. D:e4, Af6; 20. Dd5+, Rf8; 21. Ag7+, R:g7; 22. T:h7+, R:h7; 23. Df7+ abbandona.

Povolo - Monopoli

1° Camp. italiano, 2ª Cat. ASIGC

Siciliana

1. e4, c5; 2. Cf3, Cc6; 3. d4, c:d4; 4. C:d4, Cf6; 5. Cc3, a6? (*Un errore che compromette la partita. Bisognava giocare d6*) 6. C:c6, b:c6; 7. e5, Cg8; 8. Ac4, e6 (*Se 8. ..., d5; 9. A:d5! - N. d. R.*); 9. 0-0, Ce7; 10. Ag5, Dc7; 11. Ce4, Cf5; 12. Te1, h6? (*Un nuovo errore che peggiora la situazione. Maggiore resistenza opponeva Ae7*) 13. Dh5, Ae7; 14. A:e7, R:e7; 15. Tad1, g6; 16. Df3, D:e5; 17. Da3+, Rd8; 18. Cc5, Dc7; 19. A:e6, d5; 20. A:d5, abbandona.

(Note di Povolo)

M. Ferri (It. B) - Groffen (Belg. B)

Difesa Tarrasch

1. d4, d5; 2. c4, e6; 3. Cc3, c5; 4. c:d5, e:d5; 5. Cf3, Cc6; 6. g3, Cf6; 7. Ag2, Ae7; 8. 0-0, 0-0; 9. Af4, a6; 10. Tc1, c:d4; 11. C:d4, Ad6 (*Così il Nero perde il Pedone isolato centrale*). 12. C:d5, A:f4; 13. C:c6, b:c6; 14. C:f4, Tb8; 15. D:d8, T:d8; 16. Cd3, Af5; 17. Tfd1, A:d3; 18. T:d3, T:d3; 19. e:d3, g6. (*La perdita del secondo Pedone è praticamente inevitabile*). 20. T:c6, Cg4; 21. b3, Td8; 22. Af1, Ce5; 23. T:a6, C:d3; 24. A:d3, T:d3; 25. b4, Rf8; 26. b5, abbandona.

Franza - Nicolini

2002 Torneo ASIGC

Difesa Russa - 1. e4, e5; 2. Cf3, Cf6; 3. C:e5, d6; 4. Cf3, C:e4; 5. d4, d5; 6. Ad3, Ad6; 7. 0-0, 0-0; 8. c4, Ag4; 9. c:d5, f5; 10. Cc3, Cd7; 11. Te1, A:h2+; 12. R:h2, C:f2; 13. Ag5 (*Necessaria, infatti se* 13. De2, C:d3; 14. D:d3, A:f3; 15. D:f3, Dh4+ e si perde la Te1) 13. ..., C:d1, 14. A:d8, C:c3; 15. Ae7, C:d5; 16. A:f8, T:f8 (*Alla fine dell'attacco il Nero ha un finale compromesso, ad onta della equivalenza del materiale*) 17. Ac4, A:f3; 18. g:f3, C7b6; 19. Ab3, Rh8; 20. Te5, c6; 21. Tae1, g6; 22. Te8, Rg7; 23. Rg3, f4+; 24. Rh3, Cd7?; 25. T1e7+, abbandona (*Sia il sacrificio in h2 che la conclusione finale non sono originali. Il primo, in particolare, si ritrova in partite di Marshall*).

C. Cangiotti (It. B) - Beniels (Belg. B)

Alechin

1. e4, Cf6; 2. e5, Cd5; 3. d4, d6; 4. Cf3, d:e5; 5. C:e5, Af5; 6. Df3, e6; 7. Ad3, (*Oppure 7. c4, Cb4; 8. D:b7, Cc2+ con complicazioni non svantaggiose per il Nero*). 7. ..., Df6; 8. A:f5, D:f5; 9. D:f5, e:f5; 10. Ad2, Cd7; 11. C:d7; R:d7; 12. c4, Te8+; 13. Rd1 patta. (*E' una decisione prematura; il Bianco può, infatti, sperare di valorizzare lo schieramento migliore dei Pedoni*).

Incelli - Baldocchi

1° Camp. italiano, 1ª Cat. ASIGC

Siciliana

1. e4, c5; 2. Cf3, d6; 3. d4, c:d4; 4. C:d4, Cf6; 5. Cc3, a6; 6. Ag5, e6; 7. f4, Ae7; 8. Df3, Dc7; 9. 0-0-0, Cbd7; 10. g4, b5; 11. A:f6, g:f6; 12. f5, Ce5; 13. Dh3, b4; 14. Cce2, 0-0??; 15. Cf4, Te8; 16. f:e6, f:e6; 17. Cd:e6, A:e6; 18. C:e6, Dd7; 19. g5, f:g5; 20. Dh6, Af8; 21. C:f8, T:f8; 22. D:g5+, Rh8 (*Errore finale quello principale è stato l'arrocco, che non altera il risultato logico*). 23. D:e5+, abbandona.

Conti - Piccinini

3002° Torneo ASIGC

Partita di Donna

1. d4, d5; 2. e3, e6; 3. Cd2, g6; 4. Ad3, Ag7; 5. c3, Cd7; 6. f4, f5; 7. Cgf3, Ce7; 8. Ce5, c6; 9. Cdf3, h6; 10. De2, b5; 11. b3, Da5; 12. Ad2, Dc7; 13. 0-0, a6; 14. Ae1, Af6; 15. Ag3, Th7; 16. c4, b4; 17. c:d5, e:d5; 18. Tacl, a5; 19. Tc2, Db6; 20. Tfc1, Cb8; 21. Ah4, A:e5; 22. C:e5, Tg7; 23. A:e7, R:e7; 24. C:c6+, C:c6; 25. T:c6, Dd8; 26. Dc2, Ae6; 27. Dc5+, Rf6; 28. e4, f:e4; 29. A:e4, Td7; 30. A:g6, R:g6; 31. T:e6+, abbandona.

— La quota di Associazione all'ASIGC per il 1972 (L. 2.000) va versata sul c/c postale n. 1-32513 intestato al dott. Renato Incelli - Via D'Achiardi, 31 - 00158 Roma.