



TELE-SCACCO!

ASSOCIAZIONE SCACCHISTICA ITALIANA
GIOCATORI PER CORRISPONDENZA

DIREZIONE: A. SILLI - Via Bairo, 11 - 10155 TORINO

AMM.NE: R. INCELLI - Via D'Achiardi, 31 - 00158 ROMA
Conto Corrente Postale n. 1-32513

f.s.i.



ASSEMBLEA ASIGC

L'Assemblea dei soci dell'A.S.I.G.C., riunita a Bari il 30-7-1972, un mese prima della fine della gestione 1971-72, ha approvato all'unanimità le relazioni del Presidente sull'attività agonistica, in continuo aumento, e la relazione finanziaria del Tesoriere. Entrambi i bilanci saranno portati a conoscenza dei soci, tramite Telescaccolampo, aggiornati a fine gestione.

Il Tesoriere Dott. Incelli ha posto in evidenza come il bilancio sia ampiamente in attivo per l'appassionata opera, completamente a loro carico, dei Consiglieri e dei collaboratori, mentre ogni singolo torneo è nettamente in passivo, dato che le quote di iscrizione non coprono neanche la metà della sola spesa dei premi: la situazione è notevolmente peggiorata con l'aumento del prezzo dell'oro.

L'Assemblea ha approvato:

1) lo spostamento al 31 dicembre della chiusura delle annate finanziarie;

2) l'unificazione delle tasse di iscrizioni ai tornei normali (anche la tassa di iscrizione ai tornei a 9 giocatori è stata portata a 500 lire).

3) l'aumento della quota sociale, con facilitazioni per i nuovi soci e per i giovani: le quote a partire dal 1973 sono così stabilite:

quota annuale: L. 3.000 - nuovi soci: L. 2.000;

giovani sotto i 21 anni, metà quota, rispettivamente 1500 e 1000.

4) l'istituzione della quota di
SOCIO SOSTENITORE (L. 10.000)

con diritto all'abbonamento gratuito alla rivista « SCACCO! » che continua ad ospitare, gratuitamente, il nostro Organo Ufficiale.

5) l'incremento della propaganda da farsi

anche con un determinato numero di abbonamenti a « SCACCO! » da dedicare a tale scopo.

6) la richiesta di una più chiara formulazione dell'art. 35 del Regolamento, alla quale sarà provveduto al più presto, con la procedura richiesta.

A sostituire i Consiglieri decaduti per fine mandato o dimissionari, l'Assemblea ha eletto: Massimo Borgia e Roberto Sicuteri con il massimo dei voti, seguiti da Renato Incelli e Giancarlo Sacripanti e poi da Michele Frezza, Fiorentino Palmiotto e Mario Fasciglione.

Questi 7, con gli ancora in carica Bruno Bertolasi, Mario Bozzo, Floro Roselli, Armando Silli e Gennaro Siviero costituiscono il C. D. dell'ASIGC per il triennio 1972-75.

Nella successiva seduta del C. D. vengono confermati Silli presidente e Roselli vicepresidente. Vengono ringraziati i Consiglieri dimissionari (D'Agostino e Santo) o decaduti dal mandato (Contini, Nicotra, Pulieri e Simoni) con l'augurio che l'ASIGC possa anche in avvenire usufruire della loro preziosa collaborazione, già confermata dalla maggioranza degli stessi, che continueranno ed intensificheranno la direzione di tornei.

Viene nominato Delegato Provinciale per Ravenna il socio Ghiselli.

I soci sono invitati a ricordare l'obbligo (anche di cortesia) di rispondere a tutte le comunicazioni dei Direttori di Torneo; tale obbligo sarà sancito nel prossimo Regolamento, come lo è già nel Regolamento dell'ICCF.

Il C. D. prende atto con viva soddisfazione delle ottime relazioni di collaborazione esistenti con la FSI, alla quale rivolge il suo ringraziamento per l'opera di propaganda che il Bollettino Federale svolge anche per l'ASIGC.

ATTIVITA' INTERNAZIONALE

(artt. 20 e 26 del Reg. G. C.)

« COPPA LATINA

Risultati: 4. Clement (Belgio)-Moran (Spagna) $\frac{1}{2}$ - $\frac{1}{2}$; Moran-Clement 1-0; 8. Vicente Soler (Spagna)-Grassia (Italia) 1-0; 9. Boix (Spagna)-Zolotiloff (Francia) 1-0.

Licenze: 7. Corinthios (Francia) dal 13-7-1972 al 3-8-1972; 5. Beduin (Belgio) dal 6-8-1972 al 26-8-1972; Creus (Spagna) dal 15-8-1972 al 5-9-1972; Scalisi (Italia) dal 24-7-1872 al 8-8-1972.

TORNEI TEMATICI INTERNAZIONALI

(art. 25 Reg. G. C.)

Il 26 giugno 1972 sono iniziati i tornei specificati a pag. 504 di « SCACCO! » 1971. I soci che partecipano ai sottoelencati temi sono i seguenti:

T. 9: Cane Luisito, Florio Edgardo, Napoleoni Valerio, Roselli F.; Lavatelli Piero.

T. 10: Bonomo Giuseppe, Gatto Claudio, Sleidinger Giorgio Raimondo.

T. 11: Bison Bruno, Cillo Angelo, Cuniali Aldo, Gatto Claudio, Montesanti Marco.

T. 12: Campioli Giuseppe, Colò Vittorio e Granieri Aldo.

T. 13: Bellantone Rocco, Florio Edgardo, Gatto Claudio, Maranzana Enrico, Roselli F.

T. 14: Cane Luisito, Mori Bruno, Revello Giobatta.

T. 15: Bonomo Giuseppe, De Barberis Massimo, Florio Edgardo, Orlandini Enrico, Sleidinger G. Raimondo.

T. 16: Florio Edgardo, Gargioni Agostino, Sacripanti Giancarlo.

T. 18: Duchemin Vittorio.

T. 19: Cioni Settimo, Cottarelli Franco, Ferranti Carlo, Pagni C. A.

T. 20: Cane Luisito, Gatto Claudio, Roselli F. (due gruppi).

TORNEI SPECIALI INTERNAZIONALI

(art 27 Reg. G. C.)

« Coupe du 25^e Anniversaire de l'A.J.E.C. » (v. SCACCO! » 1972, pag. 181). I 200 e più giocatori iscritti alla competizione sono stati suddivisi in 29 gruppi eliminatori. Partecipano al torneo i sottoelencati soci:

Cottarelli Franco (Gruppo « D » e Gruppo « X »), Incelli Renato (Gruppo « G » e Gruppo « Z »), Prati Aldo (Gruppo « E »); Florio Edgardo (Gruppo « Q »); Mantelli Diego (Gruppo

« T »); Denaro Pasquale (Gruppo « R »); Cane Luisito (Gruppo « C »).

INCONTRI INTERNAZIONALI A SQUADRE

(Situazione al 20-8-1972 e risultati individuali)
Italia-Canada 20-13.

26. Petrik-Prayer 2-0 (ritiro)

Italia « A » - Spagna « A » 18-6.

18. Signori-Blanco 2-0 (per superati limiti di tempo).

Italia « B » - Spagna « B » 79 $\frac{1}{2}$ -39 $\frac{1}{2}$.

6. Rojas-Bernardi 0-1; 26. Cordova-Veray 2-0 (s. l. t.); 34. Gonzalo-D'Agostino 2-0 (s. l. t.); 37. Oliva-Monopoli 0-1 (s. l. t.); 60. Rullan-Arcidiacono 2-0 (s. l. t.); 85. Marchena-Petrone 2-0.

Finlandia « A » - Italia « A » 16-2.

17. Solenghi-Vikman 0-1.

Finlandia « B » - Italia « B » 29-9.

5. Giuganino-Kandelin $\frac{1}{2}$ - $\frac{1}{2}$; Kandelin-Giuganino $\frac{1}{2}$ - $\frac{1}{2}$; 3. Nuujilainen-Zaffagnini $\frac{1}{2}$ - $\frac{1}{2}$; 15. Joensuu-Sarale 2-0; 20. Vartana-A. Arcidiacono 2-0 (s. l. t.).

Olanda - Italia 52-37.

38. Linder-Giuganino $\frac{1}{2}$ - $\frac{1}{2}$; 49. Lamberti-Knegt 0-1; 54. S. Colombo-Scheltens $\frac{1}{2}$ - $\frac{1}{2}$.

Italia « A » - Stati Uniti « A » 14-11.

Stati Uniti « B » - Italia « B » 17-17.

5. Meyer-V. Roselli 1-0; 4. Canal-Baltrusch $\frac{1}{2}$ - $\frac{1}{2}$; 12. Chism-Lamberti 1-0; 16. Kaimowitz-Sirotti 1-0.

TORNEI EUROPEI

Nuovo Gruppo: EU/III/GT/32 Del Vecchio Luigi.

Notiziario

23 Camp. It. (Finale): A. Giuliano dall'11 al 20-8.

25 Camp. It. (Sem. A): F. Acerbi termina la licenza il 23 invece del 31-8; M. Fasciglione dal 28-7 al 6-8 e dall'1 al 10-9.

25 Camp. It. (Sem. B): R. Salvadori dall'8 al 25-8.

3 Camp. It. di I: R. Salvadori dal 4 al 25-8; A. Marcangeli dall'1 al 30-8.

3 Camp. It. di III: P. e G. Bonino dal 13 al 20-8; Gulotto dal 16 al 28-8; G. Vetrano dal 12-8 al 10-9; A. Cuniali dal 21-8 all'11-9.

1=D-5: M. Faenza dall'8 al 30-8.

1=D-9: F. Pratesi dal 2 al 31-8.

2=D-6: F. Pratesi dal 2 al 31-8; O. Vidale dal 28-7 al 20-8.

2=D-7: V. Napoleoni dal 19 al 30-8.

2=D-10: R. Diana dal 5 al 25-9.

2=D-11: G. Bernabò dal 7-8 al 4-9.

3=D-11: A. Cioffi dal 16 al 30-8.

3=D-18: G. Trulli dall'1 al 30-8.

3=D-19: A. Cioffi dal 16-8 al 30-8, R. Lucignano dal 10-8 al 3-9, T. Molti dall'1 al 30-8, L. Idili dal 4 al 20-8.

3=D-20: A. Occhipinti dal 29-7 al 7-8.

3=D-24: E. Passerini dal 31-8 al 18-9.

3=D-25: G. Galimberti dall'1 al 30-8.

3=D-31: V. Ghiselli dal 13-8 al 4-9.

1006: M. Faenza dall'8 al 30-8.

2006: L. Borghi dal 2 al 25-8, U. Villani dal 7 al 16-8.

3014: T. Molti dall'1 al 30-8.

3016: G. C. Romeo dal 5-9 al 4-10.

3017: M. Cirni dall'8-8 al 5-9.

3018: A. Mallozzi dal 25-7 al 23-8, G. Sacchi dal 17-7 al 15-8.

Super 1: A. Leone dall'1 al 30-8, R. Salvadori dal 4 al 25-8.

Campionato Pugliese - Lucano: G. Clemente dal 27-7 al 7-8, F. Farachi dal 3 al 29-7, E. De Rita dal 6-8 al 4-9, M. De Santis dal 1 al 20-7, G. U. Parisi dal 16-7 al 14-8, E. Paiano dal 4-8 al 2-9, L. Capozza dal 2 al 31-7, G. Trulli dall'1 al 30-8, A. Bernabei dal 20-7 al 10-8, M. Antonelli dall'1 al 30-9, F. Stea dal 20-8 al 10-9, E. Orlandini dal 22-8 al 20-9.

PARTITE TERMINATE

Campionati italiani assoluti

23 (Finale): Porreca-Capitano 1-0, Montaneli-Capitano 1-0, Lapacciana-Giuliano $\frac{1}{2}$ - $\frac{1}{2}$, Santoro-Montanelli $\frac{1}{2}$ - $\frac{1}{2}$.

24 (Semif. A): Cane-Galli 0-1, Badiale-Dell'Accio 0-1.

24 (Semif. C): Pulieri-Prati 1-0.

25 (Semif. A): Saccheggiani-Acerbi 0-1, Contini-Saccheggiani $\frac{1}{2}$ - $\frac{1}{2}$, Acerbi-Contini 1-0.

25 (Semif. B): Roselli-Salvadori $\frac{1}{2}$ - $\frac{1}{2}$, Resaz-Roselli 0-1 (art. 35), Salvadori-Caroprese 0-1, Silli-Bozzo 0-1, Resaz-Silli 1-0 (Resaz

penalizzato di 50 punti per l'art. 41).

Errata-corrige: Caroprese-Lo Valvo 1-0 (e non $\frac{1}{2}$ - $\frac{1}{2}$ come pubblicato ad agosto).

Campionati italiani di categoria

3 (di I cat.): Lo Valvo-Casabona 1-0, Mazza-Buzzoni 0-1, Carosi-Marcangeli 0-1, Carosi-Mazza 0-1, Denaro-Sommovigo 0-1 (art. 35).

Per esclusione di Denaro dal torneo (art. 35) vincono Mozzetti, Lo Valvo, Fabbri ed Incelli.

3 (di II cat.): Giuganino-Contento 0-1, Botta-Sarale 1-0, Boccaccio-Galota 0-1.

3 (di III categ.): Galimberti-Martorelli 0-1; Fusi-Arianti 1-0; Buzzacchino-A. Dell'Anna $\frac{1}{2}$ - $\frac{1}{2}$; Cardone-Rosi 0-1; Revello-Vetrano $\frac{1}{2}$ - $\frac{1}{2}$; Orlandini-G. Bonino 1-0; Tagliaferri-Monica 0-1; Manca-Marzorati 1-0; Manca-Sartori 1-0; Tomassini-M. Dell'Anna 0-1; Buzzacchino-M. Dell'Anna 0-1; Jacovacci-Mambelli 0-1; G. Bonino-Jacovacci 0-1; Siliotto-Martorelli $\frac{1}{2}$ - $\frac{1}{2}$; Rosi-Rapetto 1-0; Dalerci-De Lama $\frac{1}{2}$ - $\frac{1}{2}$; M. Dell'Anna-Galimberti 1-0.

Tornei a 9 giocatori (girone semplice)

2006: Bertolini-Sigona 0-1.

3012: Cardone-Dell'Anna $\frac{1}{2}$ - $\frac{1}{2}$, Fumagalli-Porpora 1-0; Spallarossa-Ogliaro $\frac{1}{2}$ - $\frac{1}{2}$; Dell'Anna-Ferrara 1-0. Per ritiro di Porpora si assegna partita vinta a Ogliaro, Spallarossa, Cardone e Fontan.

3014: Berni-Ceratto 0-1.

3016: Brambilla-Locci 0-1, Brambilla-Romeo 0-1, Locci-Sartori 0-1.

Tornei a 5 giocatori (girone doppio)

1=D-7: Baldocchi-Cafaro 2-0, Baldocchi-Pini 2-0, Baldocchi-Vecchini 2-0, Cafaro-Pini 2-0, Cafaro-Vecchini 2-0, Cafaro-Viola 0-2, Pini-Vecchini 0-2, Pini-Viona 0-2, Vecchini-Viola 0-2.

1=D-9: Pratesi-Biancalani 1-0.

2=D-9: Rampazzo-Di Patre 0-1.

3=D-18: Serrano-Chiandussi 0-1; Chiandussi-Donarelli 1-0.

3=D-19: Molti-Cioffi 0-1, Molti-Idili 0-1.

3=D-20: Guffanti-Occhipinti 1-0, Occhipinti-Laviano 2-0.

3=D-22: Pierangeli-Pizzo 1-0, Berni-Pizzo 2-0.

3=D-23: Zaniratti-Mantelli 0-1, Delle Piane-Zaniratti 0-1, Zaniratti-Brambilla 0-1, Brambilla-Delle Piane $\frac{1}{2}$ - $\frac{1}{2}$, Mantelli-Brambilla 1-0.

3=D-24: Florio-Passerini 0-1.

3=D-26: Bison-Frigeri 2-0, Maccario-Frigeri 2-0.

Tornei tematici (5 gioc. - gir. doppio)

- T. 34: Borghi-Maccario 1-0.
 T. 35: Molt-Sacripanti 1-0.
 T. 36: Peluso-Gatto 1-0.
 T. 38: Ghirardini-Galota 2-0, Ghirardini-Ceratto 1-0, Ghirardini-Molti 1-0.
 T. 40: Gatto-Bison 0-1 e $\frac{1}{2}$ - $\frac{1}{2}$.
 T. 42: Botta-Carpi 1-0.
 T. 43: Unghero-Cane 0-1.
 T. 44: Postiglione-Incelli 0-1.
 T. 45: Gatto-Petrone 1-0.
 T. 46: Carpi-Miriello 0-1, Miriello-Tagliaferri 1-0, Bison-Brusiani 1-0.
 T. 47: Sleidinger-Denaro 2-0.
 T. 49: Pratesi-Simini 0-1, Simoni-Pratesi $\frac{1}{2}$ - $\frac{1}{2}$ e $\frac{1}{2}$ - $\frac{1}{2}$, Simoni-Denaro $\frac{1}{2}$ - $\frac{1}{2}$ e $\frac{1}{2}$ - $\frac{1}{2}$.
 T. 51: Paci-Maestri 1-0.

Tornei speciali

Super 1: Resaz-Galli 0-1 (art. 35).

Campionato Pugliese-Lucano: Graziuso-Frezza 0-1, De Rita-De Santis 0-1, Antonelli-Chirco 1-0, Antonelli-Stea 1-0, Antonelli-Orlandini $\frac{1}{2}$ - $\frac{1}{2}$, Mazzeo-M. Dell'Anna $\frac{1}{2}$ - $\frac{1}{2}$, Bernabei-M. Dell'Anna 1-0, M. Dell'Anna-Orlandini $\frac{1}{2}$ - $\frac{1}{2}$.

Per ritiro di Caroprese vincono Peluso, Marotta, De Santis, Parisi, Randi e Clemente.

Per ritiro di Carretto vincono Peluso, Marotta, De Rita, Ponzi, Di Ruvo e M. Dell'Anna.

Per ritiro di Caradonna vincono De Santis, Ponzi, Di Giacomo, Trulli, Antonelli, Parisi e Peluso.

Per ritiro di Krueger vincono Mazzeo, Bernabei, Di Ruvo, Cccere, Randi, Stea e Paiano.

Per l'art. 41, penalizzato di 100 punti Marotta e di 50 punti Mazzeo, Cccere, De Rita, Di Giacomo.

PROMOZIONI

Alla II Categoria: Diego Mantelli (3=D-23).

Alla III Categoria: Vittorio Jacovacci e Leopoldo Rosi (III Camp. It. di III); Michele Dell'Anna e Luciano Di Ruvo (Camp. Pugliese-Lucano).

Ammissione alla Semifinale del Camp. it.: A. Sommovigo (III Camp. it. di I), Ivo Baldocchi e Mario Viola (1=D-7).

Norma di retrocessione (I): Pasquale Denaro (III Camp. it. di I).

TORNEO TERMINATO

24° Campionato ital. Semif. C Classifica finale

	1	2	3	4	5	6	7	8	9	10	P.
1. Paolo Pulieri	●	$\frac{1}{2}$	1	1	$\frac{1}{2}$	1	1	1	1	$\frac{1}{2}$	7 $\frac{1}{2}$
2. Gaetano Corleo	$\frac{1}{2}$	●	$\frac{1}{2}$	1	$\frac{1}{2}$	$\frac{1}{2}$	1	1	$\frac{1}{2}$	1	6 $\frac{1}{2}$
3. Enrico Montanelli	0	$\frac{1}{2}$	●	1	1	1	0	1	$\frac{1}{2}$	1	6
4. Manlio Bozzo	0	0	0	●	1	$\frac{1}{2}$	1	1	1	1	5 $\frac{1}{2}$
5. Armando Silli	$\frac{1}{2}$	$\frac{1}{2}$	0	0	●	$\frac{1}{2}$	1	0	1	1	4 $\frac{1}{2}$
6. Giancarlo Santoro	0	$\frac{1}{2}$	0	$\frac{1}{2}$	$\frac{1}{2}$	●	$\frac{1}{2}$	1	$\frac{1}{2}$	$\frac{1}{2}$	4
7. Ruggiero Capuano	0	0	1	0	0	$\frac{1}{2}$	●	1	$\frac{1}{2}$	$\frac{1}{2}$	3 $\frac{1}{2}$
8. Giuseppe Prati	0	0	0	0	1	0	0	●	1	1	3
9. Gamillo Giammarco	0	$\frac{1}{2}$	$\frac{1}{2}$	0	0	$\frac{1}{2}$	$\frac{1}{2}$	0	●	$\frac{1}{2}$	2 $\frac{1}{2}$
10. Floro Roselli	$\frac{1}{2}$	0	0	0	0	$\frac{1}{2}$	$\frac{1}{2}$	0	$\frac{1}{2}$	●	2

PUNTEGGI DI MERITO

(Variazioni al 25-8 per promozioni e nuove iscrizioni al 15-7. Elenco completo dei Maestri e dei Candidati Maestri. Se il vostro nome non compare nelle graduatorie pubblicate da luglio in poi o la vostra quota non era arrivata al 15-7 o vi siete dimenticati di inviarla).

Grandi Maestri

M. Napolitano . 2530

Maestri

G. Porreca . . . 3234	A. Ierco . . . 1756
B. Bertolasi . . . 2034	P. Pulieri . . . 1744
P. Musolino . . . 2002	R. Primavera . 1728
L. Lilloni . . . 1936	D. Postpischl . 1640
P. Pasqua . . . 1804	G. Santoro . . . 1620
F. Palmiotto . . . 1778	S. Scalisi . . . 1552
S. Bianchi, A. Giusti, A. Grassia, N. Lapacciana, G. Lucidi, A. Magrin 1500	

Equiparato:

C. Damele . . 1968

Candidati Maestri

F. Croce . . . 1838	L. Contini . . . 1484
F. Cottarelli . . . 1736	E. Montanelli . 1482
C. Bologni . . . 1722	G. Corleo . . . 1476
M. Negra . . . 1600	L. Nicolini . . . 1422
G. Caroprese . . 1578	C. Cangiotti . . 1416
Genn. Siviero . 1562	D. Squarcialupi . 1386
S. Galli . . . 1542	M. Fasciglione . 1384
A. De Biase . . . 1520	G. Campioli . . . 1342
A. Capece . . . 1500	G. Vasarri . . . 1314
O. Nicotra . . . 1494	A. Leone . . . 1262
R. Resaz . . . 1494	A. Silli . . . 1206
G. Rossi . . . 1494	
G. Bernardi, M. Bozzo, S. De Sortis, F. Finocchiaro, R. Gazzini, U. Simoni, T. Vespa 1200	

1ª Categoria

A. Paterlini . . . 1158	A. Perna . . . 1020
E. Mele . . . 1100	A. Maisano . . . 900

Equiparato:

F. Panizzolo . . . 1270

2ª Categoria

A. Muscolino . . 1178	D. Mantelli . . . 600
-----------------------	-----------------------

Equiparati:

E. Coperchini, G. M. Folco, M. Rampichini	900
---	-----

M. Peragallo . . . 796

M. Landini, D. Nencioni	600
-----------------------------------	-----

3ª Categoria

S. Monica . . . 752	L. Rosi 600
---------------------	-----------------------

M. Dell'Anna . . . 600	V. Jacovacci . . . 510
------------------------	------------------------

L. Di Ruvo . . . 600

Inclassificati

G. Baretich, G. Capannini, R. Comiotto, A. Elefante, F. Manca, M. Melino, C. Morra, G. Pea, G. P. Porreca, G. Riffai, G. Scatena, F. Spazzi 600

TORNEI TEMATICI

Entro il 10 novembre il Prof. Roberto Sicuteri, Viale Morgagni 37 D, 50134 Firenze riceve le iscrizioni dei soci ASIGC 1972 ai tornei tematici sui temi segnalati a fianco. Tassa di iscrizione: L. 500 (in franchobolli).

Segnalare sempre la categoria ASIGC o FSI già posseduta. Sono naturalmente accettate iscrizioni a più tornei dello stesso tipo.

Nimzo-Indiana	
1. d4	Cf6
2. c4,	e6
3. Cc3	Ab4
4. ...	

Gambetto Stamma	
1. e4	e5
2. f4	e:f4
3. Cf3	g5
4. h4	g4
5. Ce5	

Il Direttore dei Tematici approfitta dell'occasione per ringraziare i soci che in sede di Assemblea lo hanno votato, dimostrandogli la gratitudine per l'opera finora svolta, e promette di impegnarsi ancora di più in avvenire.

PARTITE PER CORRISPONDENZA

P. Pasqua - Musolino

21° Campionato italiano ASIGC

Spagnola - 1. e4, e5; 2. Cf3, Cc6; 3. Ab5, a6; 4. Aa4, Cf6; 5. 0-0, Ae7; 6. Te1, b5; 7. Ab3, d6; 8. c3, Ca5; 9. Ac2, c5; 10. d4, Dc7; 11. h3, 0-0; 12. Cbd2, c:d4; 13. c:d4, Ab7; 14. Cf1, Tac8; 15. Ab1, d5; 16. e:d5, e:d4; 17. Ag5, Tfe8; 18. Dd3, Dc4; 19. C:d4, D:d5; 20. Cf3, D:d3; 21. patta.

D. Squarcialupi - G. Porreca

21° Campionato italiano ASIGC

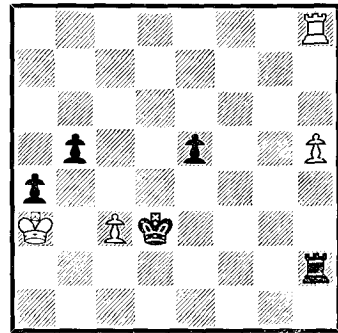

Posizione dopo 49. ..., Re4-d3

In questa posizione, verificatasi al momento di sospendere la partita per l'aggiudicazione, il Bianco giustamente nutrive speranze di salvezza, avendo escluso la continuazione 50. h6, R:c3; 51. h7, dato che contro la minaccia di scacco seguito dalla promozione il Re nero non può « nascondersi » dietro un Pedone. Il Nero può invece vincere un con un tratto a sorpresa, 51. ..., Th3! e adesso il Bianco o muove il Re, consentendo al Re avversario di « nascondersi » in b4, o dà scacco con la Torre, dopodichè decide il controsacco.

Battaglia - Cirmi

3002° Torneo ASIGC

Siciliana - 1. e4, c5; 2. Cf3, d6; 3. d4, c:d4; 4. C:d4, Cf6; 5. Cc3, a6; 6. Ag5, e5; 7. Cb3, Ae6; 8. Cd5, Ae7; 9. A:f6, A:f6; 10. C:f6+, g:f6; 11. Dd3, Cc6; 12. Ae2, Cb4; 13. Dd2, Db6; 14. a3, C:c2+; 15. D:c2, A:b3; 16. Dd2, Tg8; 17. 0-0, Ae6; 18. a4, Ah3; 19. Af3, Re7; 20. a5, Dc6; 21. Tfc1, Dd7; 22. Rh1, Ag4; 23. A:g4, T:g4; 24. f3, Tg6; 25. Tc3, Tag8; 26. g3, h5; 27. Tac1, Rf8; 28. Tc7, Db5?; 29. D:d6+, Rg7; 30. T:f7+, Rh6; 31. Dd2+ abbandona

Coppa Latina

(Vedi Scacco! n. 7 - 1971, pag. 286)

Diamo inizio alla pubblicazione delle prime partite di questa interessante manifestazione, promossa dalla ASIGC e segnatamente dal suo infaticabile Vice Presidente Floro Roselli. « Scacco! » pubblicherà le partite della Coppa, eventualmente con note degli stessi giocatori, oppure, quando non risulteranno firmate, della Redazione.

Nobre (Portogallo) - Moreno (Spagna)

1ª Scacchiera

Francese - 1. e4, e6; 2. d4, d5; 3. Cd2, c5

Il Bianco sceglie la variante Tarrasch, che è indiscutibilmente una continuazione solida, e il Nero gioca una mossa considerata la più forte.
4. Cgf3, c:d4?

Era migliore la continuazione 4. ..., Cc6 con il possibile seguito 5. Ab5, a6; 6. A:c6, b7:c6; 5. C:d4, Cc6; 6. C:c6, b:c6; 7. Ad3, Ad6

Il Nero stabilisce un buon centro di pedoni e apre la colonna « b », ma dà la possibilità al Bianco di attaccare sul lato di Re. La mossa seguente del Bianco e la continuazione della partita daranno la dimostrazione che l'Alfiere di Re doveva essere sistemato in e7 e non in d6.

8. Cf3!, Ce7; 9. 0-0, 0-0?

Il Nero « casca nella fossa del lupo »!; la disfatta, ora, è inevitabile. Prima di arroccare era necessario giocare Cg6.

10. e5, Ac7; 11. A:h7+!, Rh8

Non era possibile giocare 11. ..., R:h7 a causa di 12. Cg5+, Rg6; 13. Dg4, f5; 14. e:f6 (e. p.), e5; 15. Ce6+, R:f6; 16. Ag5+ e il Nero perde la Donna.

12. Ad3, f5; 13. e:f6 (e. p.), g:f6; 14. Cg5, De8; 15. Dg4!!

Una mossa formidabile; il Bianco offre il Cavallo per assicurare l'entrata della Donna nella colonna « h ».

15. ..., f:g5; 16. Dh3+, Rg7; 17. Dh7+, Rf6; 18. A:g5+!

Ancora un sacrificio spettacolare a dimostrazione dell'attacco iniziato con l'undicesima mossa.

18. ..., R:g5; 19. Dg7+, abbandona.

Se il Nero gioca 19. ..., Cg6, il Bianco prosegue con 20. h4+! con sconfitta immediata.

La partita, commentata da Silveiro Pereira, capitano della squadra portoghese è stata già pubblicata sulla rivista portoghese.

Napolitano (Italia) - Dunkelblum (Belgio)

1ª Scacchiera

Grünfeld - 1. Cf3, Cf6; 2. g3, g6; 3. Ag2, Ag7; 4. 0-0, d5; 5. d4, 0-0; 6. Cbd2, Ce4; 7. C:e4, d:e4; 8. Ce5, f6; 9. Cc4, f5; 10. c3, Dd5; 11. Ce3, Df7; 12. f3!, e:f3; 13. A:f3

Migliore T:f3

13. ..., c6; 14. Ag2, De8; 15. Dd3, e5; 16. d:e5, Cd7; 17. Cc4, C:e5; 18. C:e5, D:e5; 19. Af4, Dc5+ .

Patta offerta dal Nero e accettata dal Bianco. Nella posizione finale il Bianco ci sembra abbastanza preferibile, stante le difficoltà da parte del Nero di contestare subito e efficacemente il dominio sulla colonna aperta.

Dunkelblum (Belgio) - Napolitano (Italia)

1ª Scacchiera

Est-indiana - 1. d4, Cf6; 2. c4, g6; 3. Cc3, Ag7; 4. e4, d6; 5. Ae2, 0-0; 6. Cf3, e5; 7. 0-0, Cc6; 8. d5, Ce7; 9. Ce1, Cd7; 10. Cd3, f5; 11. e:f5, C:f5; 12. f3, Cf6; 13. Cf2, c6

Migliore c5.

14. Rh1, Cd4; 15. Ad3, Af5; 16. Ae3, c5; 17. Cfe4

Patta proposta dal Bianco ed accettata dal Nero.

Blockk (Belgio) - Rotariu (Romania)

3ª Scacchiera

Fianchetto di Re - 1. e4, g6; 2. d4, Ag7; 3. f4, d6; 4. Cf3, c5; 5. c3, Cf6; 6. d:c5, C:e4??; 7. Da4+, abbandona.

Blockk (Belgio) - Cailleau (Francia)

3ª Scacchiera

Due Cavalli - 1. e4, e5; 2. Cf3, Cc6; 3. d4, e:d4; 4. Ac4, Cf6; 5. 0-0, C:e4; 6. Te1, d5; 7. A:d5, D:d5; 8. Cc3, Da5; 9. C:e4, Ae6; 10. Ad2, Ab4; 11. C:d4, C:d4; 12. c3, Ae7; 13. c:d4, Dd5; 14. Af4!, c6; 15. Cc3, Dc4; 16. Df3, 0-0; 17. Ae5, Tae8; 18. Tad1, Ab4; 19. a3

Da considerare 19. Dg3, f6; 20. Ad6.

19. ..., f6; 20. Af4, A:c3; 21. b:c3, Ad7; 22. Ad6, T:e1+; 23. T:e1, Te8; 24. T:e8+, A:e8; 25. De3, Ad7

Patta proposta dal Nero ed accettata dal Bianco.

Cadroy (Francia) - Roose (Belgio)

5ª Scacchiera

Reti - 1. Cf3, d5; 2. g3, Ag4; 3. Ag2, Cd7; 4. d4, c6; 5. 0-0, e6; 6. b3, Ad6; 7. c4!

Nella partita Bilek - Ivkov (Amsterdam 1964), il Bianco dopo 6. h3, Ah5 ha giocato 7. c3. Il tratto del testo è un miglioramento.

7. ..., f5

Il Nero gioca una Difesa Olandese con l'Ac8 sviluppato.

8. Ab2, Cgf6; 9. Dd3, 0-0; 10. Ce5, Ah5; 11. c:d5, c:d5; 12. Cd2, Db6; 13. Rh1, Tfd8; 14. Tac1, Tac8; 15. a3?

Così si perde un Pedone.

15. ..., T:c1; 16. T:c1

Se 16. A:c1, C:e5; 17. d:e5, A:e5.

16. ..., A:e5; 17. d:e5, Cg4; 18. Dd4

Se 18. Ad4, C:f2+; 19. Rg1, C:d3; 20. A:b6, C:c1; 21. A:d8, C:e2+ ecc...

18. ..., C:f2+; 19. Rg1, Cg4; 20. D:b6, C:b6; 21. Ad4, Tc8!; 22. T:c8+, C:c8; 23. Cf3, Ae8

Bisogna difendere il Pe6 contro la minaccia 24. Cg5. A 23. ..., h6 sarebbe seguito 24. h3. 24. b4, b6; 25. e3, Ce7; 26. Cg5, Ad7; 27. b5?

Per impedire 27. ..., Cc6. Se ora 27. ..., A:b5 segue 28. C:e6. Il Nero porta però il Ce7 in g6 e guadagna un secondo Pedone.

27. ..., Cg6; 28. a4, C4:e5

Non 28. ..., C6:e5? a causa di 29. h3.

29. abbandona.

*Note di Roose***Rotariu (Romania) - Cailleau (Francia)**

5ª Scacchiera

Catalana - 1. d4, Cf6; 2. c4, e6; 3. g3, d5; 4. Ag2, d:c4; 5. Cf3, Cbd7; 6. Cbd2, Cb6; 7. 0-0, c5; 8. C:c4, C:c4; 9. Da4+, Ad7; 10. D:c4, b5; 11. D:c5???, A:c5; 12. abbandona.

Monteiro (Portogallo) - Roose (Belgio)

5ª Scacchiera

Nimzo-indiana - 1. d4, Cf6; 2. c4, c5; 3. Cf3, c:d4; 4. C:d4, e6; 5. Cc3, Ab4; 6. Db3, Ca6; 7. g3, Da5; 8. Ad2, Cc5; 9. Dc2, Cce4; 10. C:e4, C:e4; 11. Cb3, A:d2+; 12. C:d2, C:d2; 13. D:d2, Dc5; 14. e4, b6; 15. Ag2, Ab7; 16. 0-0, Td8; 17. Tac1, 0-0; 18. Tfe1, f5; 19. b4, Dc7; 20. c5, f:e4; 21. A:e4, A:e4; 22. T:e4, Tf5; 23. Td4, b:c5; 24. T:c5, T:c5; 25. b:c5, D:c5; 26. T:d7, Tb8; 27. Td8+ patta.

Monteiro (Portogallo) - Cadroy (Francia)

5ª Scacchiera

Tarrasch - 1. d4, d5; 2. c4, e6; 3. Cc3, c5; 4. c:d5, e:d5; 5. Cf3, Cc6; 6. g3, c4; 7. Ag2, Ab4; 8. 0-0, Cge7; 9. Ce5, 0-0; 10. C:c6, b:c6; 11. e4, Ae6; 12. e5, a5; 13. Ce2, Cf5; 14. b3, c:b3; 15. a:b3, Db6; 16. Ta2, c5; 17. d:c5, D:c5; 18. Dd3, Tac8; 19. Ah3, Cd4; 20. A:e6, C:e2+; 21. D:e2, f:e6; 22. Dg4, De7; 23. Ad2, A:d2 patta.

Con 23. ..., Tf5! il Nero avrebbe conservato un leggero vantaggio.

Cadroy (Francia) - Monteiro (Portogallo)

5ª Scacchiera

Nimzo-indiana 1. d4, Cf6; 2. c4, e6; 3. Cc3, Ab4; 4. e3, 0-0; 5. Ad3, d5; 6. Cf3, c5; 7. 0-0, d:c4; 8. A:c4, De7; 9. a3, Aa5; 10. Ad2, Ad7; 11. Dc2, Cc6; 12. Tad1, c:d4; 13. e:d4, Tac8; 14. b4, Ab6; 15. Dd3, h6; 16. Tfe1, Tfd8; 17. d5, Ae8; 18. Df1, Cg4; 19. d:e6, C:f2; 20. Ca4, Ch3+ patta.

Rusenescu (Roman.) - Monteiro (Portog.)

5ª Scacchiera

Olandese - 1. Cf3, f5; 2. d4, Cf6; 3. g3, d6; 4. Ag2, c6; 5. c4, Dc7; 6. Cc3, e5; 7. e4, f:e4; 8. Cg5, Ag4; 9. Dc2, e:d4; 10. C:e4, C:e4; 11. A:e4, Ah5; 12. 0-0, Db6; 17. A:h7, abbandona.

Beduin (Belgio) - Derrenaux (Francia)

6ª Scacchiera

Colle - 1. d4, Cf6; 2. Cf3, e6; 3. e3, b6; 4. Ad3, Ab7; 5. Cd2, c5; 6. c3, Ae7; 7. 0-0, 0-0; 8. e4, d6; 9. De2, Ch5; 10. Cc4, b5; 11. Ca3, c4; 12. Ac2, a6; 13. Ad2, Cbd7; 14. Ce1, g6; 15. Ah6, Cg7; 16. f4, f5; 17. Cf3, Te8; 18. Cg5, Af8; 19. Tae1, Cdf6; 20. Cb1, Cg4; 21. A:g7, A:g7; 22. Cd2, Cf6; 23. Tf3. patta.

Rabosee (Belgio) - Silva (Portogallo)

9ª Scacchiera

Siciliana - 1. e4, c5; 2. Cf3, Cc6; 3. d4, c:d4; 4. C:d4, g6; 5. Cc3, Ag7; 6. Ae3, Cf6; 7. Ac4, 0-0; 8. Ab3, d6; 9. f3, Ad7; 10. Dd2, C:d4; 11. A:d4, b5; 12. Td1, a5; 13. Cd5, C:d5; 14. A:d5, Tc8; 15. A:g7, R:g7; 16. a3, Db6; 17. h4, h6; 18. c3, Tc7; 19. Dd4+, D:d4; 20. T:d4, Tb8; 21. Rd2, Ae6; 22. Tc1, Rf6 patta.

Derrenaux (Francia) - Lilloni (Italia)

6ª Scacchiera

Scozzese - 1. e4, e5; 2. Cf3, Cc6; 3. d4, e:d4; 4. C:d4, Cf6; 5. Cc3, Ab4; 6. C:c6, b:c6; 7. Ad3, d5; 8. e:d5, c:d5; 9. 0-0, 0-0; 10. Ag5, Ae6; 11. Cb5, c5; 12. c3, Aa5; 13. b4, c:b4; 14. c:b4, A:b4; 15. Cd4

Non migliori sono 15. Db1, Ae7 +/- e anche 15. A:h7+, R:h7; 16. Db1+, Rg8; 17. D:b4, Tb8!; 18. A:f6, D:f6; 19. Da5, d4! e il Nero sta meglio: vedi Scacco informatore, vol. IX, pag. 69, part. n. 192.

15. ..., h6

Allo scopo di rimuovere ogni possibilità di scacco in h7 seguito da Db1+.

16. Cc6, Dd6; 17. A:f6, D:c6; 18. Tb1, Ac3!

Contro 19. Tc1 pensavo di continuare con 19. ..., Ag4! 20. f3, Db6+; 21. Rh1, A:f6; 22. f:g4, Tad8! e se il Bianco continuasse con lo attacco 23. Dd1-f3-f5 il Nero parerebbe l'attacco con Td8-d6 e g7-g6, mantenendo il pedone di vantaggio.

19. Ag5?!, h:g5 e il Bianco abbandona

Note di Lilloni

Roose (Belgio) - Cadroy (Francia)

5ª Scacchiera

Siciliana - 1. e4, c5; 2. Cf3, d6; 3. d4, c:d4; 4. C:d4, Cf6; 5. Cc3, Cc6; 6. Ac4, e6; 7. Ae3, Ae7; 8. De2, a6; 9. Ab3, 0-0; 10. 0-0-0, Dc7; 11. g4, Cd7; 12. g5, Cc5; 13. h4, b5

Questa variante è diventata di attualità dopo la partita Fischer - Larsen, giocata al torneo interzonale di Palma di Maiorca 1970. Fischer qui ha giocato 14. f3, parando la minaccia 14. ..., b4 seguita da 15. ..., C:e4.

14. Rb1

L'idea è di rispondere a 14. ..., b4 con 15. Cd5, e:d5; 16. C:c6, C:b3; 17. C:b4, Cc5; 18. C:d5, Db7; 19. Ad4, Ae6; 20. Cf6+ con attacco irresistibile.

14. ..., C:b3; 15. a:b3, Ad7; 16. h5, C:d4; 17. T:d4, Ac6; 18. g6, f:g6; 19. h:g6, h6; 20. Cd5!

Per continuare l'attacco il Bianco apre la colonna «e». Il Nero non ha di meglio che accettare l'offerta.

20. ..., e:d5; 21. e:d5, Ae8!; 22. A:h6, A:g6!

Oppure 22. ..., g:h6; 23. T:h6 e il Bianco dispone di molteplici minacce.

23. De6+

Non 23. Tg4?, D:c2+; 24. D:c2, A:c2+; 25. R:c2, T:f2+ e 26. ..., Af6.

23. ..., Af7; 24. Dg4, Af6; 25. A:g7?!

Probabilmente qui mi son lasciato sfuggire di mano la vittoria, non avendo valutato la 26ª mossa del mio avversario. Più forte era 25. Td3.

25. ..., A:g7; 26. Td3, A:d5!

La mossa che mi era sfuggita. Dopo 26. ..., Tf8; 27. Tc3 e 28. Tch3 oppure 26. ..., Ae8; 27. Tdh3, Ad7; 28. Th8+, Rf7; 29. Dh5+ l'attacco del Bianco sarebbe stato vincente.

27. T:d5, T:f2; 28. De4!

Per difendere il punto c2 e continuare l'attacco.

28. ..., Td8!

Sembra una mossa passiva ed è invece la migliore difesa! Ora il Bianco non può più vincere. Altre mosse del Nero avrebbero permesso la continuazione dell'attacco. Per es. a) 28. ..., Tc8; 29. Dh7+, Rf8; 30. Tf5+, T:f5; 31. D:f5+, Re7 (altrimenti decide 32. De6+)

32. Th7, Rd8; 33. Dg6! - b) 28. ..., Dc6; 29. Th8+, Rf7 (la meno cattiva) 30. T:a8! - c) 28. ..., Taf8; 29. Dh7+, Rf7; 30. Tg5, Tg8; 31. Thg1, Rf6; 32. Tg6+, Re5; 33. T:g7, Tf1+; 34. T:f1, D:g7; 35. Df5+ con il matto - d) 28. ..., Df7; 29. Tg5!, Tf1+; 30. Ra2!, Te8; 31. T:g7+).

29. Tg5, Rf8; 30. Thg1

Il Bianco non può giocare Th1-h7 sin quando la D. nera è in c7; infatti seguirebbe scacco in f1 e matto in a5. Se invece 30. Dh7 segue 30. ..., Df7; 31. Tf1+.

30. ..., Tf7

Dopo 30. ..., Td7; 31. T:g7, T:g7; 32. Da8+ il Bianco avrebbe forzato il perpetuo, dato che a 32. ..., Rf7; 33. Dd5+, Rf6 segue 34. Dd4+.

31. Dh7, Af6!!

Avrebbe perso invece 31. ..., Ae5 contro 32. Tf5!! Se invece 31. ..., Td7, allora 32. T:g7, T:g7; 33. Dh8+.

32. Tg8+, Re7; 33. Te1+, Ae5; 34. Dh4+, Rd7; 35. Dh3+

Non 35. Dg4+, Rc6; 36. T:d8, D:d8; 37. T:e5 causa lo scacco in f1, seguito da quello in a5.

35. ..., Rc6; 36. T:d8, D:d8; 37. T:e5, d:e5;

38. De6+

Patta su proposta del Nero.

Note di Roose

