



TELE-SCACCA!

ASSOCIAZIONE SCACCHISTICA ITALIANA
GIOCATORI PER CORRISPONDENZA

DIREZIONE: A. SILLI - Via Martorelli, 75 - 10155 TORINO

REDAZIONE: O. NICOTRA - Via Gorizia, 12-B - 95129 CATANIA

AMM.NE: R. INCELLI - Via D'Achiardi, 31 - 00158 ROMA

Conto Corrente Postale n. 1-32513

f.s.i.

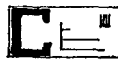
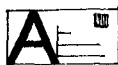

A Roma i Direttivi dell'I.C.C.F. e dell'A.S.I.G.C.

Abbiamo accenato nel numero scorso alla riunione del C.D. dell'I.C.C.F., parlando dell'udienza concessa dal Pontefice.

Ripetiamo che i rappresentanti dello scacchismo per corrispondenza internazionale sono rimasti entusiasti di Roma e delle accoglienze ricevute.

Dato che hanno permesso ai nostri Consiglieri presenti di partecipare alle loro sedute possiamo affermare che hanno svolto una notevole mole di lavoro e che l'I.C.C.F. è in progresso: vi hanno aderito numerose Nazioni e altre stanno trattando il loro ingresso.

Per esempio le Nazioni dell'America Centrale troppo piccole per essere in grado di creare attive Associazioni Nazionali hanno chiesto ed ottenuto di costituire una Associazione Plurinazionale: la Federazione Caraibica.

Nel vasto programma internazionale è stata inserita anche, su nostra proposta, la COPPA LATINA che sarà organizzata dall'ASIGC.

Il Presidente von Massow ha avuto parole di caloroso elogio per la nostra attività, mettendo in rilievo anche il notevole incremento dei soci ASIGC partecipanti ai tornei ICCF: 10 nel 1968, 19 nel 1969, 60 nei primi nove mesi del 1970!

Analoghe considerazioni sullo sviluppo dell'ASIGC sono state svolte nella seduta del nostro Consiglio Direttivo: sono stati raggiunti i 400 soci; ci sono state 600 presenze nei tornei iniziati negli ultimi 11 mesi; stanno realizzandosi numerose iniziative per la diffusione del nostro bel gioco.

Sono stati nominati delegati provinciali per l'ASIGC Alberto Bernabei (Lecce), Angelo Peluso (Taranto), Sergio Braschi (Lucca) e Pier Giorgio Cavallero (Torino).

E' stata fissata per il mese di febbraio 1971 la prossima Assemblea per « referendum »: ad essa saranno sottoposti i bilanci ed una proposta del Consiglio Direttivo per la modifica dell'art. 48 del Regolamento Tecnico, in quanto si ritiene più giusto effettuare gli aggiornamenti a fine torneo invece che alla fine di ogni singola partita. A norma dell'art. 58 dello stesso Regolamento, su tale modifica è aperta la discussione: ogni socio può far pervenire la propria opinione al Consigliere Dott. Paolo PULIERI - Via Montesanto, 14 - 00195 ROMA, entro il 31 dicembre 1970. Esaminate tutte le proposte il Consiglio Direttivo sottoporrà la nuova formulazione dell'art. 48 all'approvazione della suddetta Assemblea.

Notiziario

TORNEI INIZIATI

Campionati Italiani Assoluti

- 22 Campionato italiano (Finale) - iniziato il 24-10-1970 - 1) Cottarelli Franco (Bergamo); 2) Postpischl Domenico (Milano); 3) De Sortis Sergio (Sassari); 4) Musolino Paolo (Bianco); 5) Santo: Giancarlo (Genova); 6) Scalisi Salvatore (Messina); 7) Lapacciana Nicola (Matera); 8) Primavera Roberto (Roma); 9) Grassia Arcangelo (Ancona); 10) Palmiotto Fiorentino (Bologna); 11) Porreca Giorgio (Napoli).

Direttore del Torneo: *Contini Libero*

- 24 Campionato italiano (Semifinale «A») - iniziato il 26-10-1970 - 1) Cane Luisito (Milano); 2) Fragiaco Bruno (Monterotondo); 3) Nicotra Orazio (Catania); 4) Badiale Riccardo (Cavarzere); 5) Leone Alfonso (Roma); 6) Balletti Piero (Termine di Cassola); 7) Proietti Alberto (Roma); 8) Dell'Accio Cataldo (Roma); 9) Giuliano Arturo (Trento); 10) Galli Secondo (Modena); 11) Simoni Umberto (Grosseto).

Direttore del Torneo: *Contini Libero*

- 24 Campionato italiano (Semifinale «B») - iniziato il 26-10-1970 - 1) Negra Massimiliano (Padova); 2) De Biase Arcangelo (Napoli); 3) Bernardi Giuseppe (Cividale del Friuli); 4) Vespa Tito (Roma); 5) Cangiotti Claudio (Genova); 6) Nicolini Luigi (Roma); 7) Costa Maurizio (Bologna); 8) Magrini Riccardo (Milano); 9) Squarcialupi Diego (Milano); 10) Vidale Giuseppe (Falconara Marittima).

Direttore del Torneo: *Contini Libero*

- 24 Campionato italiano (Semifinale «C») - iniziato il 26-10-1970 - 1) Pulieri Paolo (Roma); 2) Bozzo Manlio (Bari); 3) Giammarco Camillo (Trento); 4) Santoro Giancarlo (Genova); 5) Silli Armando (Torino); 6) Corleo Gaetano (Catania); 7) Roselli Floro (Roma); 8) Capuano Ruggero (Barletta); 9) Montanelli Enrico (Cles); 10) Prati Giuseppe (Verona)

Direttore del Torneo: *Contini Libero*

Campionati italiani di categoria

- 2 Campionato italiano (I Cat.) - iniziato il 28-10-1970 - 1) Carosi Lelio; 2) Proietti Alberto; 3) Gasser Giorgio; 4) Corona Osva-

do; 5) Incelli Renato; 6) Baiocchi Giorgio; 7) Mozzetti Giovanni; 8) Sione Faustino; 9) Celesia Carlo; 10) Denaro Pasquale; 11) Bedeschi Arrigo; 12) Gazzini Remo; 13) Simoni Umberto; 14) Buzzoni Lucio; 15) Caproprese Giuseppe; 16) Mazza Giovanni; 17) Blasi Fernando; 18) Leoni Maurizio; 19) Vidale Giulio; 20) Baldocchi Ivo.

Direttore del Torneo: *Pulieri Paolo*

- 2 Campionato italiano (II Cat.) - iniziato il 28-10-1970 - 1) Forlenza Eugenio; 2) Nicolini Filippo; 3) Casabona Claudio; 4) Pavarin Mario; 5) Gatto Claudio; 6) Capuano Giuseppe; 7) Tonarelli Marco; 8) Bocchi Paolo; 9) De Nitto Enrico; 10) Monopoli Mauro; 11) Simonini Manlio; 12) Pini Loris; 13) Nobile Salvatore; 14) Profeta Natale; 15) Ferri Luigi; 16) Sicuteri Roberto; 17) Del Toma Eugenio; 18) Muscolino Attilio; 19) Peluso Angelo; 20) Giuganino Sergio; 21) Pratesi Franco; 22) Brusino Franco; 23) Illing Walter; 24) Madoe Giovanni; 25) Sarale Mario; 26) Granieri Aldo; 27) Salvadori Roberto; 28) Di Natale Giovanni; 29) Gasbarri Luigi.

Direttore del Torneo: *Bozzo Manlio*

- 2 Campionato italiano (III Cat.) - iniziato il 28-10-1970 - 1) Ghirardini Franco; 2) Santoro Claudio; 3) De Luise Raffaele; 4) Rampazzo Luciano; 5) Corti Corradino; 6) Ricci Dario; 7) Gallo Giuseppe; 8) Zini Norberto; 9) Massa Angelo; 10) Galasso Enzo; 11) Borgia Massimo; 12) Tomassini Luciano; 13) Rapetto Adelmo; 14) March Gianfranco; 15) Madoe Mariano; 16) Magnasco Andrea; 17) Passerini Enrico; 18) Storace Angelo; 19) Bernabò Giovanni; 20) Forlenza Francesco; 21) Ratti Giulio; 22) Cardone Riccardo; 23) Sartori Aldo; 24) Giambardini Giovanni; 25) Buzzacchino Cosimo; 26) Bottone Giovanni; 27) Di Gennaro Raffaele; 28) Laviano Gerardo; 29) Braschi Sergio; 30) Tortore Giovanni; 31) Sesti Edoardo; 32) Jacovacci Vittorio; 33) Sigona Aldo; 34) Tonini Roberto; 35) Amato Oronzo; 36) Keck Alberto; 37) Lamberti Alfonso; 38) Denne Giulio; 39) Lazzoni Giuseppe; 40) Trabattoni Franco; 41) Giacomelli Giuseppe; 42) Golfi Alessandro; 43) Papagna Domenico; 44) Falasca Gianfranco; 45) Miriello Francesco; 46) Bernabei Alberto; 47) Ammendola Giuseppe; 48) Ciravagna Renato.

Direttore del Torneo: *Simoni Umberto*

- 3008 (III Cat.) - iniziato il 27-10-1970 - 1) Della Maggiore Vittoria (Lucca); 2) Mammola Dino (Torino); 3) Braccini Massimo (Niccioletta); 4) Dianda Marco (Lucca); 5) Mariani Francesco (Bologna); 6) Cirimi Mario (Roma); 7) Sbrighi Laura (S. Giovanni in Persiceto); 8) Barbieri Carlo (Genova); 9) Roccabianca Dino (Caltanissetta).

Direttore del Torneo: *Leone Alfonso*

TORNEI TEMATICI

- T 7 - Nimzoindiana - iniziato il 19-9-1970 - 1) Mele (Salerno); 2) Postiglione (Napoli); 3) Simoni (Grosseto); 4) Giuganino (Cuneo); 5) Braschi (Lucca).
- T 8 - Spagnola, variante del cambio - iniziato il 28-9-1970 - 1) Adinolfi (Salerno); 2) Salvadori (Arezzo); 3) Simoni (Grosseto); 4) Cavallero (Torino); 5) Nicolini (Roma).
28-9-1970 - :PJA33 91« 113H
- T 9 - Caro-Kann, attacco Panov - iniziato il 5-10-1970 - 1) Pederzoli (Reggio Emilia); 2) Giuganino (Cuneo); 3) Sesti (Roma); 4) Zini (Sesto S. Giovanni); 5) Denaro (Calatafimi).
- T 10 - Due Cavalli, variante cecoslovacca - iniziata il 14-10-1970 - 1) Pratesi (Firenze); 2) Tonarelli (Firenze); 3) Giammarco (Trento); 4) Gatto (Napoli); 5) Ruffolo (Milano).
- T 11 - Siciliana, variante Naydorf - iniziato il 20-10-1970 - 1) Denaro (Calatafimi); 2) Nicolini (Roma); 3) Montanelli (Cles); 4) Tonarelli (Firenze); 5) Pietriboni (Venezia).
- T 12 - Siciliana, variante Naydorf - iniziato il 20-10-1970 - 1) Carosi (Niccioletta); 2) Montanelli (Cles); 3) Simoni (Grosseto); 4) Tonello (Venezia); 5) Denaro (Calatafimi).
- Direttore dei Tornei Tematici: R. Sicuteri

LICENZE

- 21 Camp. Ital. (Finale): Scalisi Salvatore - licenza straordinaria dal 24-10 al 7-11-1970.
- 23 Camp. Ital. (Semif. « B »): Montanelli Enrico - 3-10 - 25-10.
- 1 Camp. Ital. (II Cat.): Santo Sebastiano - 2-10 - 31-10.
- 1 Camp. Ital. (II Cat.): Mambelli Cesare - 1-10 - 10-10.
- 2 Camp. Ital. (II Cat.): Madeo Giovanni - 28-10 - 4-11.
- 1002 Torneo (I Cat.): Santo Sebastiano - 20-10 - 31-10.

PARTITE TERMINATE

(dal 26-9-1970 al 25-10-1970)

Campionati italiani assoluti

- 23 (Semifinale « A »): Galli-Roselli $\frac{1}{2}$ - $\frac{1}{2}$; Galli-Vasarrì $\frac{1}{2}$ - $\frac{1}{2}$; Leone Prati $\frac{1}{2}$ - $\frac{1}{2}$; Nicotra-Leone $\frac{1}{2}$ - $\frac{1}{2}$; Prati-Galli $\frac{1}{2}$ - $\frac{1}{2}$.
- 23 (Semifinale « B »): Corleo-roietti 1-0; Fragiaco-Bozzo $\frac{1}{2}$ - $\frac{1}{2}$.
- 23 (Semifinale « C »): Resaz-Caroprese 1-0; Saccheggiani M.-Frezza G. 1-0.

Campionati italiani di categoria

- 1 (I Cat.): Celesia-Attucci 0-1; Celesia-Miglietta 0-1; Proietti-Incelli 1-0.

- 1 (II Cat.): Rodeghiero-Salvadori 0-1; Rodeghiero-Di Genaro G. 0-1; Simini-Di Prampero 1-0; Simini-Salvadori 0-1; Denna-Manzini 1-0; Manzini-Di Gennaro 0-1; Di Gennaro-Catalini 1-0; Recanatini-Gatto C. 1-0; Denna-Salvadori 0-1; Sicuteri-Lavagno 0-1; Occari-Stien 1-0; Gualandi-Carosi $\frac{1}{2}$ - $\frac{1}{2}$; Monopoli-Carosi 0-1; Paterlini-Leoni 1-0; Nobile-Stien 1-0; Diceglie-Santo S. 1-0; Mastrojeni-Sicuteri 0-1; Diceglie-Recanatini 0-1; Del Vecchio-Lavagno 1-0.
- 1 (III Cat.): Querciagrossa-Larghi $\frac{1}{2}$ - $\frac{1}{2}$; Larghi-Paolino $\frac{1}{2}$ - $\frac{1}{2}$; Larghi-Vacca 1-0; Di Gennaro R.-Bodini 1-0.

Tornei a 9 giocatori (girone semplice)

- 1002 (I Cat.): Gazzini-Santo S. 1-0; Oliva-Gazzini 0-1; Balbi-Gazzini 0-1; Santo-Balbi 1-0.
- 1003 (I Cat.): Deflorian-Saccheggiani A. $\frac{1}{2}$ - $\frac{1}{2}$; Deflorian-Pieraccini 1-0; Cane-Deflorian 0-1; Simoni-Deflorian 0-1; Maresca Simoni 1-0.
- 2001 (II Cat.): Gualandi-Scoleri $\frac{1}{2}$ - $\frac{1}{2}$; Gualandi-Carosi 0-1; Paterlini-Gualandi 1-0; Scoleri-Simonini 0-1.
- 2002 (II Cat.): Franza Att.-Nicolini F. 1-0; Sillitti-Venezia 0-1; Illing-Sillitti 1-0.
La partita Illing-Franza è stata vinta da Franza e non da Illing come erroneamente pubblicato nel fascicolo di Novembre.
- 3002 (III Cat.): Conti E.-Piccinini 1-0; Battaglia-Cirmi 1-0; Battaglia-Salvati U. 1-0; Piccinini-Salvati 1-0; Salvati-Bortolin 0-1; Salvati Cirmi 0-1; Conti-Battaglia 1-0.
- 3003 (III Cat.): Minghelli-Chiercghin 0-1; Chiercghin-Buzzacchino 1-0; Franza Ang.-Buzzacchino 1-0; Colombo Sand.-Delle Piane $\frac{1}{2}$ - $\frac{1}{2}$; D'Agostino-Colombo 1-0; Minghelli-Franza 0-1; D'Agostino-Franza 1-0.
- 3004 (III Cat.): Negro-Serrano 0-1; Sigona-Negro 1-0; Veroni-Negro 1-0; Massa-Negro 1-0; Franchina-Negro 1-0; Ghia-Colica $\frac{1}{2}$ - $\frac{1}{2}$; Ghia-Chiarenza 1-0.

Tornei a 5 giocatori (girone doppio)

- 3=D-1 (III Cat.): Fornasino-Cavallero 1-0.

Tornei tematici (5 giocat. - girone doppio)

- T 1 - Denaro-Povolo 1-0; Povolo-Denaro 0-1.
- T 2 - Sacripanti-Di Nitto 1-0; Sacripanti-Giuliano 1-0.
- T 3 - Cane-Palmiotto 1-0.
- T 6 - Pini-Trotta
- T 6 - Pini-Trotta 0-1.

Tornei vecchia ASIGC

- 263 (II Cat.): Illing-Acerbi $\frac{1}{2}$ - $\frac{1}{2}$.
- 278 (II Cat.): Giussani-Della Mora 0-1.

Tornei Speciali

285 (Categorie miste): Giuliano-Grassia 1-0.

Tornei liberi

286 (III Cat.): Keck-Laviano 1-0; Guatteri-Keck 0-1; Gallo-Guatteri ½-½.

287 (III Cat.): Colasanti-Ratti 0-1; Malatesta-Colasanti 1-0; Buzzacchino-Tomassini 1-0.

288 (III Cat.): Braschi-Brusati 0-1; Zini-Rapetto 1-0; Zini-Dell'Utri 1-0.

- per ritiro di Gaspardo, si assegna partita vinta a: Berni, Serrano, Brusati, Rapetto, Zini, Dell'Utri.

TORNEI TERMINATI

278 Torneo (II Cat.) - (Classifica finale: 1) Povoletto Claudio punti 7 su 8; 2) Della Mora Roberto 6½; 3) Clemente Giuseppe 6½; 4) Badolato Antonio 6; 5) Giussani Rodolfo 4; 6) Di Prampero Antonino 3; 7) Ferri Luigi 2; 8-9) Gabrielli e Nobile Salvatore ½.

PROMOZIONI

23 Camp. Ital. (Scmf. «A»): Leone Alfonso - Candidato Maestro.

1 Camp. Ital. (II Cat.): Occari Alberto - in I Cat.; Salvadori Roberto - in II Cat.; Del Vecchio Luigi - in III Cat.; Lavagno Antonio - in III Cat.; Recanatini Italo - in III Cat.

1 Camp. Ital. (III Cat.): Di Gennaro Raffaele - in III Cat.

2001 Torneo (II Cat.): Carosi Lelio - in I Cat.; Paterlini Aderito - in I Cat.

2002 Torneo (II Cat.): Franza Attilio - in II Cat.

3002 Torneo (III Cat.): Cirmi Mario - in 3 Cat.

3003 Torneo (III Cat.): D'Agostino Roberto - in II Cat.; Chiereghin Franco - in III Cat.; Franza Angelo - in III Cat.

3002 Torneo (III Cat.): Battaglia Adolfo - in II Cat.

3004 Torneo (III Cat.): Ghia Dario - in III Cat. 263 (II Cat.): Acerbi Fabio - in I Cat.

278 (II Cat.): Della Mora Roberto - in I Cat.

286 (III Cat. Libero): Keck Alberto - in III Cat.

287 (III Cat. Libero): Malatesta Massimo - in III Cat.

288 (III Cat. Libero): Berni Piero - in III Cat.; Brusati Elio - in III Cat.; Zini Norberto - in III Cat.

PUNTEGGI DI MERITO

(variazioni dal 26-9 al 25-10-1970)

Maestri

Bianchi 1500; Giusti 1500; Grassia 1460; Palmiotto 1700; Primavera 1500.

Candidati maestri

Galli 1362; Leone 1308; Nicotra 1464; Saccheggiani M. 1316.

1ª Categoria

Acerbi 1124; Attucci 1086; Balbi 900; Bozzo 938; Buzzoni 1040; Cane 1288; Caroprese 1260; Carosi 1038; Celesia 1138; Corleo 1540; Defflorian 1208; Della Mora 942; Denaro 1048; Di Gennaro G. 1250; Fragiaco 1180; Frezza G. 1172; Frezza M. 1142; Gazzini 1234; Giuliano 1462; Incelli R. 1208; Leoni 900; Maresca 1022; Miglietta 1372; Occari 1182; Oliva 912; Paterlini 1150; Pieraccini 900; Povoletto 900; Prati 1352; Proietti A. 1202; Roselli F. 1162; Saccheggiani A. 928; Santo S. 936; Sillitti 934; Simini 1070; Simoni 976; Vasarri 1338; Venezia 1120.

2ª Categoria

Battaglia 816; Bocchi 600; Conti E. 962; D'Agostino 900; Diceglie 806; Di Nitto 872; Di Prampero 798; Fagnoli 600; Ferri 608; Franza Att. 916; Gatto C. 850; Giussani 778; Gualandi 722; Illing 798; Larghi 818; Manzini 854; Mastrojeni 738; Monopoli 792; Nobile 650; Pietriboni 962; Pini 870; Salvadori 1190; Scoleri 600; Sicuteri 870; Simonini 708; Stien 600; Tonarelli 600.

3ª Categoria

Bencich 746; Berni 742; Bodini 650; Bortolin 716; Brambilla 596; Braschi 690; Brusati 756; Buzzacchino 686; Catalini 850; Cavallero 636; Chiarenza 500; Chiereghin 784; Cirmi 686; Colasanti 640; Colombo Sand. 570; Del Vecchio 920; Denna 972; Di Gennaro R. 660; Franza Ang. 778; Gallo 780; Ghia 732; Guatteri 648; Keck 752; Lavagno 908; Malatesta 754; Massa 586; Piccinini 652; Rapetto 708; Ratti 806; Recanatini 1018; Rodighiero 910; Sacripanti 962; Serano 728; Tomassini 606; Vello 546; Veroni 594; Zini 770.

Inclassificati

Adinolfi 940; Amato 600; Ammendola 600; Baldo 600; Bassanese (Circolo scacchi) 600; Bernabò 600; Bonino 600; Borgia 600; Botta 600; Bottone 456; Cardone 600; Ciravegna 600; Colica 610; Contento 900; Dell'Accio 1500; Della Maggiore 600; Delle Piane 634; De Luise 600; Dianda 600; Forlenza 600; Fornasino 758; Franchina 650; Galasso 600; Gasser 1200; Granieri 900; Laviano 522; Magnasco 600; Mariani 600; Minghelli 524; Miriello 600; Muscolino 900; Negro 346; Nicolini F. 832; Paolino 734; Papagna 600; Passerini 600; Pederzoli 900; Ponzetto G. 900; Ponzetto P. 600; Querciagrossa 760; Resaz 1588; Ricci 600; Salvati U. 440; Santoro C. 600; Serrano 600; Sigona 692; Sione 1200; Tonello 600; Tonini 600; Tortore 600; Trotta 672; Vacca 868.

PARTITE PER CORRISPONDENZA

Simoni - Balletti

276° Torneo - 1ª Cat. ASIGC

Spagnola

1.e4, e5; 2.Cf3, Cc6; 3.Ab5, a6; 4.Aa4, Cf6; 5.0-0, Ae7; 6.Te1, b5; 7.Ab3, 0-0; 8.c3, d5; 9.e:d5, C:d5; 10.C:e5, C:e5; 11.T:e5, Cf6; 12.Te1, Ad6; 13.h3, Cg4; 14.Df3, Dh4; 15.d4, C:f2; 16.Te2, Cg4; 17.D:a8, Dg3; 18.h:g4, Dh2+; 19.Rf1, Ag3; 20.Te6, A:e6; 21.Df3, A:b3; 22.Ca3, Dh1+; 23. abbandona.

Costa - Proietti

1° Campionato italiano - 3ª Cat. ASIGC

Est-indiana

1.d4, Cf6; 2.Cf3, g6; 3.g3, Ag7; 4.Ag2, 0-0; 5.c4, d6; 6.Cc3, c6; 7.0-0, Ae6 (Questa mossa presenta dei rischi in quanto nell'Est-indiana si sviluppa prima il Cavallo di donna. L'attacco al Pc4 è praticamente senza effetto.) 8.b3, d5; (Lo sviluppo in fianchetto dell'Alfiere del Bianco è poco usuale, tuttavia è stato provocato dal Nero) 9.c:d5, C:d5; 10.Ab2, Cd7? (Questo è praticamente l'errore decisivo. Tutto il gioco del Bianco si svolgerà sull'Alfiere del Nero.) 11.Cg5, C:c3; 12.A:c3, Af5; 13.e4, e6; 14.f4, h6; 15.e:f5, h:g5; 16.f:e6, Cc5! 17.e:f7+, T:f7; 18.Tc1, Td7; 19.d5!

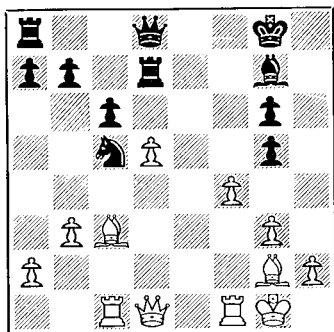

Posizione dopo 19.d5!

(Ora il Bianco porta l'attacco all'arrocco, evitando lo sfruttamento posizionale della posizione) 19...Ce6!; 20.Dg4, Db6+; 21.Rh1, c:d5 (Sembra che per il Nero non ci siano più pericoli. Ma ora scoppia la tempesta!)

22.A:g7! R:g7; 23.f5, Dd4 (Se 23...g:f5; 24.T:f5, Tad8; 25.Tcf1 e il finale è vinto per il Bianco) 24.f6+, Rf7; 25.Dh3, Cf8; 26.Tce1! (Impedendo la fuga del Re) 26...Rg8; 27.Te7, Tad8; 28.Dh6 abbandona.

(Note di M. Costa)

Di Gennaro - Gasbarri

1° Camp. italiano - 3ª Cat. ASIGC

Spagnola

1.e4, e5; 2.Cf3, Cc6; 3.Ab5, a6; 4.Aa4, Cf6; 5.0-0, Ae7; 6.Te1, b5; 7.Ab3, d6; 8.c3, Ca5; 9.Ac2, c5; 10.d3, Dc7; 11.d4? 0-0; 12.b3, c:d4; 13.c:d4, Cc6; 14.d5, Cb4; 15.Ca3, Ag4; 16.Ad3, Cd7; 17.Ae2, Cc5; 18.Ad2, Cbd3; 19.A:d3, C:d3; 20.Te3, Cf4; 21.Tc1, Dd7; 22.Df1, f5; 23.Ce1, f:e4; 24.T:c4, Df5; 25.f3, D:e4; 26. abbandona.

Bodini - Biggi

1° Campionato italiano 3ª Cat. ASIGC

Gambetto di Donna

1.d4, d5; 2.c4, e6; 3.Cc3, Ab4; 4.Da4+, Cc6; 5.Cf3, Ad7; 6.c:d5, C:d4; 7.Dd1, C:f3+; 8.e:f3, e:d5; 9.D:d5, Cf6; 10.D:b7, De7+; 11.Ae3, 0-0; 12.Ac2, Tfb8; 13.Da6, Cd5; 14.Dd3, C:c3; 15.b:c3, Ab5; 16.Dc2, A:e2; 17.R:e2, Ac5; 18.The1, A:e3; 19.f:e3, Da3; 20.Rf1, Tb2; 21.De4, Tab8; 22.Dc4, Dd6; 23.f4, Dh6; 24.h3, Dh4; 25.Te2, Tbl+; 26.T:b1, T:b1+; 27.Te1, T:e1 matto.

Traut - Leone

Germania B - Italia B

Siciliana

1.e4, c5; 2.Cf3, d6; 3.d4, c:d4; 4.C:d4, Cf6; 5.Cc3, g6; 6.Ae3, Ag7; 7.f3, Cc6; 8.Dd2, Ad7; 9.Ac4, Tc8; 10.Ab3, Da5; 11.0-0-0, Ce5; 12.De2, a6; 13.g4, b5; 14.g5, Ch5; 15.Cd5, Cc4; 16.Rb1, e5; 17.A:c4, b:c4; 18.Ad2, Dd8; 19.Cf5, g:f5; 20.e:f5, A:f5; 21.f4, Rf8; 22.D:h5, Ae4; 23.Ac3, A:h1; 24.T:h1, Tc5; 25.Cf6, A:f6; 26.g:f6, D:f6; 27.f:c5, d:e5; 28.Te1, Td5; 29.De2, Dc6; 30.a3, f6; 31.Ra2, Td7; 32.Df3, Re8; 33.Dg3, Tg8; 34.Df3, Td5; 35.Dh5+, Df7; 36.Df5, Td7; 37.h4, h5; 38.Df3, Td5 patta. (Partita vivace ma incompiuta. E' vero che nella posizione finale chi forza, probabilmente perde, ma la conclusione appare inadeguata con il resto della partita. Da notare che 23.Ab4! era migliore - G.P.).

Incelli - Simoni

1001° Torneo - 1ª Cat. ASIGC

Francese

1.e4, e6; 2.d4, d5; 3.Cd2, Cf6; 4.e5, Cd7; 5.Ad3, c5; 6.c3, Cc6; 7.Ce2, Db6; 8.Cf3, c:d4; 9.c:d4, f6; 10.e:f6, C:f6; 11.0-0, Ad6; 12.Cc3, 0-0; 13. Ae3, Ad7; 14.Ca4, Dd8; 15.h3, e5; 16.d:e5, C:e5; 17.C:e5, A:c5; 18.Tc1, b6; 19.Ag5, A:a4; 20.D:a4, A:b2; 21.Tcd1, Dd6; 22.Ac4? Rh8; 23.A:f6, D:f6; 24.T:d5, Ad4; 25.Dc2, Tac8; 26.De2, T:c4?; 27.D:c4, A:f2+; 28.Rh1, Dc7; 29.Dd3, Ah4; 30.T:f8+, D:f8; 31.Th5 abbandona. E perchè mai? Dopo 26....Df4! (minaccia 27....T:c4) il Nero avrebbe avuto una eccellente partita - *G.P.*

Vidale Gius. - Maccario

1° Camp. italiano - 1ª Cat. ASIGC

Siciliana

1.e4, c5; 2.Cf3, Cc6; 3.Ac4, e6; 4.0-0, d6; 5.a3, Cf6; 6.Cc3, Ae7; 7.d4, c:d4; 8.C:d4, a6; 9.Ac3, 0-0; 10.Cb3, Ca5; 11.Ad3, C:b3; 12.c:b3, b5; 13.b4, Ab7; 14.Ag5, Tc8; 15.De2, Db6; 16.Tad1, Tfd8; 17.Ae3, Dc6; 18.f4, De8; 19.e5, Cd5; 20. Ad4, d:e5; 21.f:e5, f5; 22.e:f6, A:f6; 23.Ac5, e5; 24.Dc2, Dh5; 25.Db3, Df7; 26.Ac4, C:c3; 27.A:h7+! abbandona.

Costa - Blasi

1° Camp. italiano - 1ª Cat. ASIGC

Ovest-indiana

1.d4, Cf6; 2.c4, e6; 3.Cf3, b6; 4.g3, Ab7; 5. Ag2, Ae7; 6.0-0, 0-0; 7.d5, d6; 8.Cc3, e5; 9. Dc2, Ce8; 10.e4, Ac8; 11.b4, a5; 12.Tb1, a:b4; 13.T:b4, Ad7; 14.Ae3, g6; 15.Tfb1, Ca6; 16. T4b2, Cg7; 17.Cd2, g5; 18.f4, f5; 19.f:e5, d:e5; 20.e:f5, C:f5; 21.Af2, Cd4; 22.A:d4, e:d4; 23. d6, A:d6; 24.A:a8, D:a8; 25.Cd5, Cc5; (Con 25....d3! il Nero avrebbe messo in crisi l'avversario - *G.P.*) 26.Ce4, C:c4; 27.D:e4, Dd8; 28.C:b6, Te8; 29.D:d4, Af5; 30.Cd5, Ae5; 31. Dc5, c6; 32.D:c6, Ad4+; 33.Rg2, Ae4+; 34.Rh3, g4+; 35.R:g4, Af5+; 36.R:f5, Te5+; 37.Rg4, Dg5+; 38.Rf3, Dh5+; 39.Rg2, Te2+ patta. (Una partita violenta, e conseguentemente non immune da pecche - *G.P.*)

Viola - Maresca

1003 Torneo - 1ª Cat. ASIGC

Siciliana

1.e4, c5; 2.Cf3, d6; 3.d4, c:d4; 4.C:d4, Cf6; 5.Cc3, a6 (Formazione caratteristica della difesa Paulsen, in cui il Nero si prepara ad un controgiooco naturalmente attivo sull'ala di Donna) 6.h3, Cc6; 7.g4, e5; (La partita assume una fisionomia arieggiante una variante Najdorf atipica) 8.Cde2, Ae6; 9.f4, h6; 10.f5, Ac4 (Il Nero ha operato minime operazioni difensive — d6 —, che spesso però in queste varianti della Siciliana sono sufficienti; la posizione dell'Ac4 non è però comoda, ma il Bianco non ne approfitta) 11. Ae3, d5!

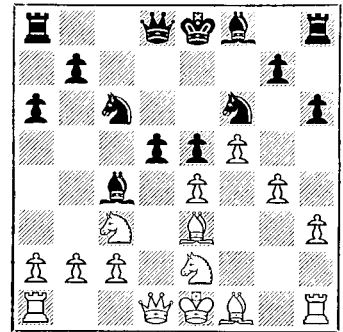
**Posizione dopo 11...d5!**

(La spinta d5 fa parte di quelle strane, ma efficaci mosse, che, eliminando punti deboli di un sistema, lo rendono più dinamico) 12. e:d5, C:d5; 13.C:d5, A:d5; 14.Th2, Ae7; 15. Dd2, Tac8; 16.0-0-0 Cb4 (La posizione del Bianco permette al Nero di iniziare un attacco pericoloso, anche se il trascurato arrocco potrebbe riservargli delle sorprese.) 17.c3, Da5; (Se 17.Cc3, seguiva 17....T:c3; 18. b:c3, Ca2+; 19.Rb1, Da5) 18.a3, 0-0; 19.a:b4, Da1+; 20. abbandona. (Infatti sarebbe seguito nella migliore continuazione: 20.Rc2, Da4+; 21.Rd3, e4+; 22.Rd4, Af6+; 23.R:d5, Dc6 matto). *Un'eccellente interpretazione dello spirito strategico dall'apertura da parte di Maresca - G.P.*

(Note di F. Maresca)

Baldocchi - Miglietta

1° Camp. italiano - 3ª Cat. ASIGC

Olandese

1.c4, f5; 2.Cf3, Cf6; 3.g3, e6; 4.Ag2, Ae7; 5.Cc3, d6; 6.b4, 0-0; 7.d3, De8; 8.Db3, Cc6; 9.0-0, Dh5; 10.h3? Rh8; 11.Ab2, e5; 12.e3, f4! (Il Bianco ha indugiato eccessivamente e il Nero può ora passare all'attacco - G. P.) 13. e:f4, A:h3; 14.A:h3? D:h3; 15.Cg5, Dh5; 16. Cce4 (Era indispensabile 16.Rg2 - G. P.) Cg4; 17.Cf3, Dh3; 18. abbandona.

Pini - Vacca

1° Camp. ital. - 3ª Cat. ASIGC

Spagnola

1.e4, e5; 2.Cf3, Cc6; 3.Ab5, a6; 4.Aa4, Cf6; 5.0-0, C:e4; 6.d4, b5; 7.Ab3, d5; 8.d:e5, A e6; 9.c3, Ae7; 10.Ae3, 0-0; 11.Cbd2, C:d2; 12.D:d2, Ca5; 13.Ac2, Cc4; 14.Dd3, g6; 15.Ah6, Te8; 16.b3, Ca3; (Meglio forse 16...Af5) 17.Cd4, (Proprio per evitare Af5) C:c2; 18.C:e6, f:e6; 19.D:c2, c5; 20.c4, d4! (Pedone passato) 21.a3, Dc7; 22.f4, a5; 23.c:b5, a4! (Con a4 sono due i pedoni passati) 24.Dc4! (Minaccia D:e6+ o b:a4) a:b3 25.D:e6+, Rh8; 26. Df7!? (Costringo il Nero a chiudere il R in h8) Tg8; 27.Ag5? (E' stata una svista, non avevo valutato la risposta Tg7!) Tg7!; 28. D:b3, A:g5; 29.f:g5, c4?

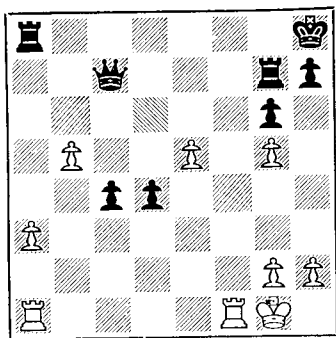

Posizione dopo 29...c4?

(Questo tratto indebolisce i pedoni c4 e d4 bisognava giocare D:e5 e su ciò è d'accordo anche il mio avversario) 30.Db4!, Tfg8. (Temeva un'incursione della Torre in f8 con

scacco) 31.e6! Mossa insidiosa!) Tad8 32. Tf7!, Dd6; (L'unica per evitare De7 con matto in poche mosse) 33.D:c4, Tc8; 34.Df1! (Minaccio Df6 e se D:e6 segue Te1 e poi Te7 seguito dal matto) Tg7; 35. Df6! Tcg8; 36.Tf1 abbandona. (Il Nero non può evitare il cambio dei pezzi, cosa che dà la vittoria al Bianco per i pedoni passati dato che il Re controlla il pedone Nero passato). *Partita vivace per la presenza di errori interessanti. Pubblichiamo integralmente il commento del vincitore pur non dividendo alcuni suoi giudizi. Non si vede, ad esempio, perchè egli abbia trascurato di citare il tratto 28.Af6 - G. P.*

(Note di L. Pini)

Manca - Ceragioli

1 Camp. italiano - 2ª Cat. ASIGC

Est-indiana

1.d4, Cf6; 2.c4, g6; 3.Cc3, Ag7; 4.e4, d6; 5. Ae2, 0-0; 6.Cf3, Cbd7; 7.0-0, e5; 8.d5, Cg4; 9.Ag5, a6; 10.Cd2, Cge5; 11.f4, f6; 12.f:e5, f:g5; 13.T:f8+, D:f8; 14.e6, Cf6; 15.Cf3, g4; 16.Cg5, b5; 17.c:b5, a:b5; 18.A:b5, Ab7; 19. Cf7, h5; 20.Dd2, Tb8; 21.Ad3, Rh7; 22.e5, C:d5; 23.A:g6+, R:g6; 24.Dd3 matto. (La debole apertura del Nero — la 6ª, 7ª e 8ª mossa sono disarticolate — è stata efficacemente sfruttata dal Bianco - G. P.).

Miglietta - Zaffagnini

1° Camp. italiano - 1ª Cat. ASIGC

Stone-wall

1.d4, d5; 2.e3, e6; 3.Ad3, Cf6; 4.Cd2, Cc6; 5. f4, g6; 6.Cf3, Cb4; 7.Ae2, Ag7; 8.c3, Cc6; 9. Ad3, a6? (Questa mossa non sviluppa nulla, non attacca nè minaccia nulla e dal punto di vista difensivo crea una debolezza: in realtà il Nero «passa la mossa» in attesa di vedere gli sviluppi della partita) 10.Ce5, C:e5; 11.f:e5, Cd7; 12.0-0, f6; 13.e:f6, C:f6; 14.e4, d:e4; 15.C:e4, C:e4; 16.A:e4, Tf8; 17. T:f8, A:f8; 18.Df3, c6; 19.Af4, Ad6; 20.A:d6, D:d6; 21.Tf1, Rd7; 22.Df7+, abbandona (Se 22....De7; 23.Dg8!).

(Note di R. Miglietta)

Italia C - Germania C

Fabbi - Homann

Gambetto di Donna

1.d4, Cf6; 2.c4, g6; 3.Cc3, d5; 4.e3, Ag7; 5.Db3, c6; 6.Cf3, 0-0; 7.Ad2, e6; 8.Ad3, Cbd7; 9.Tc1, Te8; 10.0-0, e5; 11.c:d5, e4; 12.Cg5, C:d5; 13. Cg:e4, C:c3; 14.A:c3, Cb6; 15.Cg3, Ae6; 16. Dc2, Cd5; 17.Ad2, f5; 18.Ce2, Db6; 19.a3, Tac8; 20.Cc3, C:c3; 21.b:c3, c5; 22.Tb1, Dc7; 23.Da4, a6; 24.Tb2, Rh8; 25.Tfb1, Ad5; 26.Dd1, Ac6; 27. h4, Dd8; 28.h5, Dd5; 29.f3, c:d4; 30.c:d4, A:d4+; 31.c:d4, Dd4+; 32.Rh1, D:d3; 33. Tb3, Dd5; 34.h:g6, h:g6; 35.Dc1, Tc7; 36.Te3, Th7+; 37.Rg1, T:e3; 38.A:e3, Dd3; 39.Tb4, Rg8; 40.Td4, De2; 41.Td8+, Rf7; 42.Ah6, Ae8; 43.Ag5, Rg8; 44.Td1, Db5; 45.De3, Tc7; 46. Te1, Af7; 47.Rh2, Dc5; 48.Dd2, Tc6; 49.Dd8+, Df8; 50.Da5, Dc5; 51.Dd8+ patta. (Una partita non irreprensibile, ma vivace).

Lamberti - Capuano

Gambetto di Re

275^a Torneo - 3^a Cat. ASIGC

1.e4, e5; 2.f4, Ac5; 3.Cf3, d6; 4.Cc3, Cf6; 5. Ac4, Cc6; 6.d3, Ac6; 7.A:e6, f:e6; 8.Cg5, Dd7; 9.Tf1, 0-0-0; 10.f5, Cd4; 11.g4, e:f5; 12.g:f5, h6; 13.Ce6, C:e6; 14.f:e6, D:e6; 15.Ad2, Dg4; 16. D:g4, C:g4; 17.h4, Ad4; 18.0-0-0, A:c3; 19.b:c3, Thg8; 20.h5, b6; 21.c4, Cf6; 22.Tf5, Tdf8; 23. Tg1, Ce8; 24.T:f8, T:f8; 25.a4, a5; 26.Ae1, Tf3; 27.Th1, Rd7; 28.Rd2, c5; 29.Re2, Tf7; 30.Af2, Cc7; 31.c3, Ce6; 32.Re3, Cg5; 33.Re2, Tf3; 34.Th2, Th3; 35.T:h3, C:h3; 36.Ag3, Cg5; 37. Ah4, Ce6; 38.Ag3, Re8; 39.Rf3, Cf8; 40.Rg4, g5; 41.h:g6e.p., C:g6; 42.Rf3, h5; 43.Af2, Cf4; 44. Re3, h4; 45.d4, h3; 46.Ag3, Rf7; 47.A:f4?; 48.Rf2, Rf6; 49. abbandona.

Italia B - Germania B

Croce - Pommerening

Due Cavalli

1.e4, e5; 2.Cf3, Cc6; 3.Ac4, Cf6; 4.Cg5, Ac5; 5. A:f7+, Re7; 6.Ad5, Tf8; 7.0-0, d6; 8.c3, De8; 9.d4, Ab6; 10.Ae3, Ag4; 11.De1, Dg6; 12.A:c6, h6; 13.Aa4, h:g5; 14.f3, Ad7; 15.A:d7, C:d7; 16. Cd2, e:d4; 17.c:d4, Df6; 18.e5, d:e5; 19.Ce4, Dg6; 20.Db4+, Re8; 21.A:g5, A:d4+; 22.Rh1, De6; 23.Tae1, Rf7; 24.b3, a5; 25.Dd2, Rg8; 26. f4, c5; 27.Dd3, a4; 28.f5, Da6; 29.Dh3, a:b3; 30.a:b3, Dc6; 31.Dh4, Ta2; 32.Tf3, Cf6; 33.

C:f6+, T:f6; 4.A:f6, D:f6; 35.De4, b5; 6.Th3, Ta7; 37.Dd5+, Tf7; 38.Th5, Da6; 39.h3, Db7 e qui il Nero propone la patta che il Bianco accetta. (La decisione del Bianco appare impetuosa; infatti egli con 40.Dd8+, Tf8; 41.Th8+, R:h8; 42.D:f8+, Rh7; 43.f6, g:f6; 44.D:f6 minacciando Te1-f1-f5 avrebbe avuto un gioco vincente).

3VRAa4,R330d;3(g)

Bodini - Brambilla

1^o Camp. italiano - 3^a Cat. ASIGC

Partita di Donna

1.d4, c5; 2.Cf3, e6; 3.c4, Cf6; 4.Ag5, c:d4; 5.D:d4, Ae7; 6.e4, Cc6; 7.Dd3, Da5+; 8.Ad2, Db6; 9.Ac3, Ab4; 10.Dc2, A:c3+; 11.C:c3, d6; 12.a3, 0-0; 13.Ad3, e5; 14.0-0, Ag4; 15.Cd5, Dd8; 16.Ae2, A:f3; 17.A:f3, Cd4; 18.Dd3, C:d5; 19.c:d5, f5; (Perchè allungare il raggio di gioco dell'Alfiere bianco? Bisognava per lo meno premettere il tratto 19...Dg5 (20.g3 Dd2!) o 19...g6 Certamente più indicato sarebbe stato 19...Tc8 - G. P.) 20.e:f5, C:f5; 21. Ae4, Dg5; 22.h3, g6 patta.

Vidale Giulio - Nicolini

1^o Camp. italiano - 1^a Cat. ASIGC

Francese

1.e4, e6; 2.d4, d5; 3.Cc3, Ab4; 4.e5, c5; 5.a3, A:c3; 6.b:c3, Cc7; 7.Dg4, Dc7; 8.D:g7, Tg8; 9.D:h7, c:d4; 10.Rd1, Cbc6; 11.Cf3, d:c3; 12. Cg5, C:e5; 13.f4, T:g5; 14.f:g5, C5g6; 15.Ad3, e5; 16.Tf1, Ae6; 17.Ab5+, Rd8; 18.Dg7, Dc5; 19.a4, a6; 20.Ae2, Rc7; 21.Re1, Th8; 22.h3, Th4; 23.Tf2, Dd4; 24.Df6, Cc6; 25.Tf3? Cb4; 26.Ta3?? C:c2+; 27. abbandona. (L'errore finale ha alterato il risultato logico della partita - G. P.).

Per l'invio della quota di Associazione all'ASIGC per il 1971, L. 2.000 e la tassa d'iscrizione ai tornei, L. 200 o L. 500, servirsi del c/c postale n. 1-32513 intestato al dott. Renato Incelli - Via D'Achiardi, 31 - 00158 ROMA.

Per l'abbonamento a «Bologna Scacchi», bimensile, che pubblica anche notizie ASIGC, L. 2.000; a «Tele-Scacco-lampo», notiziario ASIGC mensile, L. 500; a «Sinfonie Scacchistiche», trimestrale dell'A.P.I., L. 2.000 ordinario, L. 5.000 sostenitore; a «Scacco!», mensile, Organismo Ufficiale dell'ASIGC, L. 3.000, servirsi del c/c postale 6-6824 intestato a GENNARO SIVIERO - 81055 S. Maria C. V. (CE).