



TELE-SCACCA!

ASSOCIAZIONE SCACCHISTICA ITALIANA
GIOCATORI PER CORRISPONDENZA

DIREZIONE: A. SILLI - Via Bairo, 11 - 10155 TORINO

AMM.NE: R. INCELLI - Via D'Achiardi, 31 - 00158 ROMA
Conto Corrente Postale n. 1-32513

f.s.i.

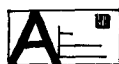

ATTIVITA' INTERNAZIONALE

(artt. 20 e 26 del Reg. G. C.)

« COPPA LATINA »

L'apposita Commissione dell'I.C.C.F. ha stabilito nel recente Congresso tenuto a Lugano (18-26 settembre 1971) le percentuali occorrenti per ottenere la « prima norma » per il conseguimento del titolo di Maestro internazionale.

1. e 2. Scacchiera 65% cioè p. 6½
3. e 4. Scacchiera 70% cioè p. 7
5. e 6. Scacchiera 75% cioè p. 7½
7. e 8. Scacchiera 80% cioè p. 8
9. e 10. Scacchiera 85% cioè p. 8½

Le modifiche apportate al regolamento del gioco per i tornei internazionali da parte dell'apposita Commissione dell'ICCF (v. Fernschach» 1970 pag. 286) saranno applicate nei confronti dei giocatori partecipanti alla «Coppa Latina» dopo la pubblicazione del presente comunicato nella rivista «Scacco» - organo ufficiale dell'ASIGC; ciò perchè la quasi totalità dei giocatori ignorava le suddette modifiche.

Il reclamo inoltrato dal belga BLOCKX (3ª scacchiera) è da considerarsi, pertanto, archiviato.

Le modifiche apportate sono le seguenti:

Comma aggiunto all'art. 7 «nel caso che un giocatore sia obbligato a ripetere la mossa al giocatore che viene considerato colpevole vengono addebitati 10 giorni di penalità sul tempo».

Art. 12 (nuovo testo): Se un giocatore desidera impiegare più di dodici giorni per una singola mossa deve informare il suo avversario, con lettera raccomandata, non più tardi del dodicesimo giorno; non ottemperando a

tale formalità gli sarà addebitato dal tredicesimo giorno in poi un tempo doppio.

Art. 14 (nuovo testo): Se un giocatore non riceve risposta da un avversario da quattordici giorni oltre un tempo ragionevole occorrente per il servizio postale dovrà ripetere la mossa con missiva raccomandata. Se dopo altri quattordici giorni più un tempo ragionevole occorrente per il servizio postale non avrà ricevuto risposta dovrà comunicare al Direttore del torneo che l'avversario non risponde. A una mossa ripetuta con missiva raccomandata dovrà essere risposto con raccomandata. Se la risposta è inviata con missiva non raccomandata sarà considerata valida solo se il destinatario riconosce di averla ricevuta.

COMUNICATO

I giocatori italiani partecipanti alla II COPPA ICCF e ai tornei mondiali e europei sono pregati di prendere nota delle modifiche di cui sopra.

VII OLIMPIADE - Eliminatorie

2º Girone: 4ª Scacchiera: ITALIA-IRAN: Lilloni-Hadjizadeh 1-0.

TORNEI MONDIALI TERMINATI

2067/H: Classifica: 1. Chadwich (Canada) con punti 4½; 3. F. Roselli con punti 3 e mezzo.

ITALIA - UCRAINA

26ª scacchiera: Gazzini-Levitski ½-½.

78ª scacchiera: Larghi-Kal'janov 0-1.

94ª scacchiera: Cerny-Blasi 2-0 (ritiro).

ITALIA - SPAGNA

Squadra « A »

16ª scacchiera: Viladot-Blasi 2-0 (ritiro)

Squadra « B »

30ª scacchiera: Conti-Ciuro 1-0

62ª scacchiera: Ylla Vianello 0-1

ITALIA - UNGHERIA

Squadra « B »

1ª scacchiera: Cillo-Szabò 0-1

43ª scacchiera: Szkira-Petrone 2-0

ITALIA - OLANDA

3ª scacchiera: Pasqua-Rij ½-½.

18ª scacchiera: De Vey-Blasi 2-0 (ritiro).

19ª scacchiera: Beishuizen-Corona 1-0.

34ª scacchiera: Canal-Provoost ½-½.

43ª scacchiera: Sacripanti-Swuste 1-0.

56ª scacchiera: Lagedik-Rapetto 2-0.

ITALIA - SVEZIA

Squadra « A »

11ª scacchiera: Kvist-Blasi 2-0 (ritiro).

13ª scacchiera: Sommovigo-Alvring 1-0.

21ª scacchiera: Costa-Andersson 0-1.

ITALIA - NORVEGIA

Squadra « A »

11ª scacchiera: Mazza-Saether 0-1.

16ª scacchiera: Saga-Cillo 2-0.

ITALIA - JUGOSLAVIA

28ª scacchiera: Deflorian-Graddisnik 1-0.

30ª scacchiera: Knezevic-Costa 1-0.

18ª scacchiera: Zdravkovski-Blasi 2-0 (ritiro).

ITALIA - FINLANDIA

Squadra « B »

7ª scacchiera: Monopoli-Lehtinen 2-0

ITALIA - STATI UNITI

Squadra « B »

3ª scacchiera: Contoski-Spadaro ½-½

ITALIA - SUD AFRICA

13ª scacchiera: Frezza-Woodvrad 2-0 (ritiro).

MANIFESTAZ. SCACCH. INTERNAZIONALI

(art. 49 Reg. G. C.)

II Coppa del Portogallo: F. Roselli vince con punti 4 su 4 il quarto girone eliminatorio e viene ammesso al II girone della semifinale.

TORNEI TEMATICI INTERNAZIONALI

L'I.C.C.F. bandisce, per il 1972, una serie di 12 tornei tematici. La partecipazione è libera a tutti i soci delle Associazioni aderenti ed i tornei saranno articolati in gruppi di 5 giocatori, nei quali ciascuno giocherà due partite contro ogni avversario (in totale: 8 partite). I vincitori di ogni gruppo saranno ammessi alle finali. I Maestri faranno parte di gruppi separati ed entreranno in

finale i primi 3 classificati di ogni gruppo.

Le iscrizioni devono pervenire, accompagnate dalla tassa di iscrizione di L. 1.000 (da versare sul C. C. P. 1-32513), entro il 28-2-1972 al Dottor Renato Incelli - Via D'Achiardi, 31 - 00158 ROMA.

Indicare il numero del torneo tematico (o dei tornei tematici) cui si desidera partecipare. cipare!

•	9) Gambetto di Re
1.	e4 e5
2.	f4 e:f4
3.	Cf3

•	10) Est-indiana var. Saemisch
1.	d4 Cf6
2.	c4 g6
3.	Cc3 Ag7
4.	e4 d6
5.	f3

•	11) Siciliana var. Najdorf
1.	e4 c5
2.	Cf3 d6
3.	d4 c:d4
4.	C:d4 Cf6
5.	Cc3 a6
6.	Ag5 e6
7.	f4 Db6

•	12) Gambetto From
1.	f4 e5
2.	f:e5 d6
3.	e:d6 A:d6
4.	Cf3

•	13) Spagnola var. aperta
1.	e4 e5
2.	Cf3 Cc6
3.	Ab5 a6
4.	Aa4 Cf6
5.	0-0 C:e4
6.	d4 b5
7.	Ab3 d5
8.	d:e5 Ae6
9.	c3 Ac5
10.	Cbd2 0-0
11.	Ac2 C:f2

•	14) Controgam. Falkbeer
1.	e4 e5
2.	f4 d5

•	16) Controgam. del centro
1.	e4 e5
2.	Cf3 d5

•	17) Irregolare
1.	e4 f5
2.	e:f5 Cf6
3.	g4 d5
4.	g5 Af5
5.	g:f6 e5

•	15) Indiana Nimzowitsch
1.	d4 Cf6
2.	c4 e6
3.	Cc3 Ab4

•	18) Difesa Alechin
1.	e4 Cf6

•	19) Sokolski
1.	b4

•	20) Gambetto Morra
1.	e4 c5
2.	d4 c:d4
3.	c3

TORNEI TEMATICI

Proponiamo questa volta due temi che sicuramente soddisfaranno l'attesa di molti soci:

- a) Partita Ortodossa e
- b) Siciliana, variante Openskij.

Ortodossa	
1. d4	d5
2. c4	e6

Le iscrizioni sono aperte fino al 10-1-1972.

Inviare la quota di adesione (L. 500 in francobolli per torneo) al Prof. Roberto Scuteri, viale Morgagni 37 d - 50134 Firenze, specificando la categoria di appartenenza ASIGC o FSI o « neosocio inclassificato ».

Tutti i soci in regola con la quota 1972 possono partecipare ai tematici, che sono tornei a 5 giocatori, girone doppio e categorie miste.

Siciliana	
1. e4	c5
2. Ce2	d6
3. d4	c:d4
4. C:d4	Cf6
5. Cc3	a6
6. Ae2	e5

T. 34 (tematico sulla Siciliana, Sozin): Partecipanti: 1. Roberto Primavera; 2. Piero Maccario; 3. Domenico Blasco; 4. Carlo Manzini; 5. Luciano Borghi. Iniziatore il 31-10-1971.

T. 35 (idem): Partecipanti: 1. Alberto Bernabei; 2. Tiziano Molti; 3. Angelo Storce; 4. Giancarlo Sacripanti; 5. Edoardo Sesti. - Iniziatore il 2-11-1971.

T. 36 (idem): Partecipanti: 1. Umberto Simoni; 2. Claudio Gatto; 3. Angelo Peluso; 4. Angelo Cillo; 5. Luigi Del Vecchio. Iniziatore il 3-11-1971.

T. 37 (idem): Partecipanti: 1. Paolo Antonelli; 2. Mauro Cerasoli; 3. Fernando Porpora; 4. Erminio Bordero; 5. Alessandro Arcangeli. Iniziatore il 3-11-1971.

T. 38 (tematico sull'Est-Indiana, var. Saemisch) Partecipanti: 1. Giovanni Galota; 2. Franco Ghirardini; 3. Carlo Avalle; 4. Tiziano Molti; 5. Alfredo Ceratto. Iniziatore il 3-11-1971.

T. 39 (idem): Partecipanti: 1. Giovanni Torretta; 2. Piero Maccario; 3. Giovanni Mozzetti; 4. Faustino Sione; 5. Domenico Blasco. Iniziatore il 3-11-1971.

T. 40 (idem): Partecipanti: 1. Renato Conti; 2. Mauro Cerasoli; 3. Bruno Bison; 4. Claudio Gatto; 5. Luigi del Vecchio. Iniziatore il 3-11-1971.

Dirett. dei tornei tem.: *Roberto Scuteri*

Notiziario

TORNEI INIZIATI

3 Campionato Italiano di III cat.: il N. 52 Arcangeli è stato sostituito da Virginio Grillo (Rovigo).

Il N. 47 Santangelo ha rinunciato al torneo (prima all'inizio dello stesso). Gli avversari del N. 47 stanno giocando tra di loro secondo lo schema: 30-64, 37-57, 43-51, 46-48.

3=D-15: Relativamente al solo concorrente Avalle il torneo è iniziato il 26-8-1971.

SUPER-1: Iniziatore il 21-10-1971. Partecipanti (in ordine di sorteggio): 1. Secondo Galli (Modena); 2. Giuseppe Bernardi (Cividale-UD); 3. Orazio Nicotra (Catania); 4. Manlio Bozzo (Bari); 5. Angelo Cillo (Milano); 6. Alfonso Leone (Roma); 7. Renato Resaz (Genova); 8. Umberto Simoni (Grosseto); 9. Roberto Salvadori (Arezzo).

Direttore del torneo: *Paolo Pulieri*

1=D-6 (I cat.): Iniziatore il 27-10-1971. Partecipanti: 1. Gaetano Attucci (Desio-MI); 2. Giovanni Mazza (Priverno-LT); 3. Giovanni Mozzetti (Roma); 4. Camillo Vecchini (Schlieren-Svizzera); 5. Antonio Perna (Napoli).

Direttore del torneo: *Dott. Orazio Nicotra*

3=D-18 (III cat.): Iniziatore il 28-10-1971. Partecipanti: 1. Livio Chiandussi (Trieste); 2. Franco Donarelli (Palermo); 3) Franco Manca (Osilo-SS); 4. Pasquale Serrano (Latina); 5. Giovanni Trulli (Bari).

Dirett. del torneo: *Maurizio Davolio Marani*

LICENZE

24 C. I. (Semif. C): Corleo 24-10 - 13-11; Roselli 22-9 - 8-10.

25 C. I. (Semif. B): Roselli 2-15 - 10

2 C. I. di III e T. 23: Borgia 25-10 - 13-11.

3 C. I. di I: Adinolfi 30-10 - 14-11.

3 C. I. di II e 3=D-13: Botta 30-10 - 8-11.

3 C. I. di III: Mastrostefano: 11-25 - 10.

3009: Braini 1-30 - 9.

3010: Conti 8-25 - 10.

3=D-4: Keck 1-30 - 10.

PARTITE TERMINATE

Campionati italiani assoluti

21 (Finale): Scalisi-Genn. Siviero $\frac{1}{2}$ - $\frac{1}{2}$; Scalisi-Pasqua $\frac{1}{2}$ - $\frac{1}{2}$.

22 (Finale): Scalisi-Porra 0-1, Postpischl-De Sortis 0-1 (art. 35), Postpischl-Santoro 0-1 (art. 35), Primavera-Postpischl 1-0 (art. 35).

24 (Semifinale A): Badiale-Leone 1-0, Dell'Accio-Giuliano 0-1, Galli-Fragiacomo $\frac{1}{2}$ - $\frac{1}{2}$, Proietti-Dell'Accio 1-0, Leone-Galli $\frac{1}{2}$ - $\frac{1}{2}$.

24 (Semifinale B): Vespa-De Biase 0-1, Cangiotti-Nicolini L. 1-0; Vespa-Cangiotti 0-1, Nicolini-De Biase 0-1, Negra-De Biase $\frac{1}{2}$ - $\frac{1}{2}$.

24 (Semifinale C): Giammarco-Corleo $\frac{1}{2}$ - $\frac{1}{2}$, Prati-Bozzo 0-1, Prati-Corleo 0-1.

Campionati italiani di categoria

2 (I Cat.): Baldocchi-Bedeschi 0-1, Incelli-Baiocchi $\frac{1}{2}$ - $\frac{1}{2}$, Incelli-Mazza $\frac{1}{2}$ - $\frac{1}{2}$, Sione-Buzzone 1-0, Incelli-Bedeschi 0-1, Simoni-Buzzone $\frac{1}{2}$ - $\frac{1}{2}$, Sione-Bedeschi 1-0, Sione-Cesia 1-0, Corona-Denaro 1-0, Cesia-Denaro $\frac{1}{2}$ - $\frac{1}{2}$, Mozzetti-Denaro 1-0, Denaro-Simoni 1-0.

2 (II Cat.): Profeta-Muscolino 0-1, Monopoli-Simonini 1-0, Gatto-Di Nitto 0-1, Sarale-Granieri 0-1, Di Nitto-Peluso 0-1, G. Capuano-Illing 1-0, Di Natale-Di Nitto 1-0, Illing-Simonini 0-1, S. Nobile-Illing 0-1, Sarale-Nobile 1-0, Monopoli-Giuganico 0-1, Di Nitto-Granieri 0-1, Gasbarri-Del Toma $\frac{1}{2}$ - $\frac{1}{2}$.

2 (III Cat.): De Luise-Gallo V. 1-0, Rampazzo-Zini 0-1, Rampazzo-March $\frac{1}{2}$ - $\frac{1}{2}$, Gallo-Giambarini 0-1, Zini-Buzzacchino 1-0, Galasso-Borgia $\frac{1}{2}$ - $\frac{1}{2}$, Borgia-Ratti 0-1, Sartori-Giambarini 0-1, Giambarini-Buzzacchino 1-0, Buzzacchino-Bottone $\frac{1}{2}$ - $\frac{1}{2}$, Bottone-Tortore 1-0, Miriello-Gallo 1-0, Keck-Trabattoni $\frac{1}{2}$ - $\frac{1}{2}$, Sartori A.-Di Gennaro R. 0-1, Tortore-Tonini 0-1, Tomassini-Rapetto 1-0, Jacovacci-Keck 0-1.

— Per ritiro di Amato si assegna partita vinta a Lazzone, Keck, Rampazzo e Buzzacchino.

3 (II Cat.): Per ritiro di Landini si assegna partita vinta a Battagin, Galota, Marchini, Brusiani, Brussino, Vidale On. Bencich e Gatto.

Tornei a 9 giocatori (gir. semplice)

1004 Fabbri-Saccheggiani A. $\frac{1}{2}$ - $\frac{1}{2}$, Simoni-Baldocchi 0-1.

1005: Di Gennaro G.-Deflorian $\frac{1}{2}$ - $\frac{1}{2}$, Di Nitto-Vidale Gius. 1-0.

2003 (aggiudicate): Sottimano-Del Toma 0-1, Di Natale-Sottimano 1-0, Sottimano-Pratesi 0-1.

2004 Pasquinelli-Bencich 1-0.

2005 Sleidinger-Scoleri Cardelli 1-0, Sleidinger-Nieddu 0-1.

3006 Balestrieri N.-Maselli 1-0, Balestrieri-Braini 1-0, Braini-Maselli 0-1.

3007 Lauletta-Lamberti 0-1, Pazzini-Lamberti 0-1, Pazzini-Sartori 0-1.

3009 Vagliera-Bonino B. $\frac{1}{2}$ - $\frac{1}{2}$;

— per ritiro di Gallo V. si assegna partita vinta a De Marchi, Bonino, Braini, Guatteri e Miniotti.

3010 Brombo-Agostinelli 1-0; Pivetti-Conti R. 0-1, Conti-Giacobbe $\frac{1}{2}$ - $\frac{1}{2}$;

— per ritiro di Tirandi si assegna partita vinta a Pivetti, Cravero, Brombo, Giacobbe, Berni P., Conti R., e Agostinelli.

Tornei a 5 giocatori (girone doppio)

1=D-2 Simini-Minetti $\frac{1}{2}$ - $\frac{1}{2}$.

1=D-4 Celli-Incelli 1-0 (Celli penalizzato di 50 punti per ritardato invio della partita: art. 41).

1=D-5 Gazzini-Cecconi E. 2-0 (art. 35).

2=D-2 Manzini-Salvioni 0-2, Contento-Corti 2-0, Corti-Salvioni 2-0, Corti F.-Manzini 1-0.

2=D-3 Moncada-Rampichini 0-2, Biancalani-Rampichini 0-1, Moncada-Casabona $\frac{1}{2}$ - $\frac{1}{2}$ e 1-0.

2=D-4 Sleidinger-Biancalani 0-1, Martinelli-Sleidinger 0-1, Martinelli-Biancalani 0-1, Martinelli-Keck 0-1, Martinelli-Del Toma 0-1.

3=D-2: Errata-corrige: Lamberti-Landini 0-1 e non 1-0, come pubblicato nel n. 11).

3=D-4 Sirotti-Baldo 0-1.

3=D-5 Orlandini-Simeoni $\frac{1}{2}$ - $\frac{1}{2}$, Orlandini-Clementi 2-0, Clementi-Simeoni 0-1.

3=D-6 Cioni-Monica 2-0.

3=D-7 Cravero-Giangeri 0-1.

3=D-8 Mijno-Davolio Marani 1-0 e $\frac{1}{2}$ - $\frac{1}{2}$, Serrano-Landini 0-1.

3=D-9 Arcangeli-Peragallo $\frac{1}{2}$ - $\frac{1}{2}$, Arcangeli-Giussani G. $\frac{1}{2}$ - $\frac{1}{2}$, Arcangeli-Wolynski 2-0.

3=D-10 Landini-Laviano 0-1, Franchina-Galimberti 2-0, Franchina-Landini 1-0.

3=D-11 Carrettoni-Conrado 0-1.

3=D-12 De Barberis Mas.-Di Gennaro R. 0-1.

3=D-14 Bernardi Gianc.-Berti 2-0 (art. 35).

Tornei tematici (5 gioc. - girone doppio)

T. 15 Borghi-Cavo 1-0.

T. 16 Mozzetti-Agostinelli 0-1.

T. 18 Furlani-Pronio 1-0

T. 19 Capozza-Incelli 1-0.

T. 20 Mijno-Sleidinger $\frac{1}{2}$ - $\frac{1}{2}$ e $\frac{1}{2}$ - $\frac{1}{2}$.

T. 21 Amato-Braschi 2-0.

Per ritiro di Amato si assegnano due partite vinte a Gibellato e Revello.

T. 25 Vianello-Postiglione 1-0, De Marchi-Furlani 0-1, Furlani-Redi 2-0 (art. 35).

T. 28 De Barberis Mar.-Antonelli 0-1, Furlani-Redi 2-0 (art. 35), Antonelli-Redi 2-0 (art. 35).

T. 29 Antonelli-Biagioni 2-0.

T. 30 Furlani-Unghero 1-0 e $\frac{1}{2}$ - $\frac{1}{2}$, Unghero-Antonelli 2-0; per ritiro di Vettori si assegnano due partite vinte a Unghero, Antonelli, Furlani e Barlocchi.

Tornei speciali

284 (a categorie miste): Cottarelli-Prati 1-0 (e non 0-1 come pubblicato nel N. 8), Pasqua-Cottarelli $\frac{1}{2}$ - $\frac{1}{2}$, Scalisi-Pasqua $\frac{1}{2}$ - $\frac{1}{2}$, Cottarelli-Scalisi 1-0.

285 (a categorie miste): Prati-Corleo 0-1.

288 (III, libero, riconosciuto): Dell'Utri-Berni 1-0, Dei'Utri-Brusati 1-0, Rapetto-Dell'Utri 0-1.

M. P. 1 Miniotti-Sicuteri 1-0, Napoleoni-Miniotti $\frac{1}{2}$ - $\frac{1}{2}$.

TORNEI TERMINATI

284° (tor. spec. a cat. miste) Classifica finale

	1	2	3	4	5	6	7	8	P.
1. Franco Cottarelli	●	$\frac{1}{2}$	1	1	1	1	1	1	6 $\frac{1}{2}$
2. Paolo Pasqua	$\frac{1}{2}$	●	1	$\frac{1}{2}$	1	1	1	1	6
3. Enrico Montanelli	0	0	●	1	1	0	1	1	4
4. Salvatore Scalisi	0	$\frac{1}{2}$	0	●	$\frac{1}{2}$	1	1	1	4
5. Secondo Galli	0	0	0	$\frac{1}{2}$	●	1	1	1	3 $\frac{1}{2}$
6. Sergio De Sortis	0	0	1	0	0	●	0	1	2
7. Giuseppe Prati	0	0	0	0	0	1	●	1	2
8. Fabio Finocchiaro	0	0	0	0	0	0	0	●	0

285° (tor. spec. a cat. miste) Classifica finale

	1	2	3	4	5	6	7	8	9	10	P.
1. Giancarlo Santoro	●	1	$\frac{1}{2}$	$\frac{1}{2}$	1	$\frac{1}{2}$	$\frac{1}{2}$	1	1	$\frac{1}{2}$	6 $\frac{1}{2}$
2. Giuseppe Caroprese	0	●	$\frac{1}{2}$	1	0	1	1	1	1	1	6
3. Gaetano Corleo	$\frac{1}{2}$	$\frac{1}{2}$	●	$\frac{1}{2}$	$\frac{1}{2}$	$\frac{1}{2}$	$\frac{1}{2}$	1	$\frac{1}{2}$	1	5 $\frac{1}{2}$
4. Domenico Postpischl	$\frac{1}{2}$	$\frac{1}{2}$	$\frac{1}{2}$	●	0	$\frac{1}{2}$	1	$\frac{1}{2}$	1	1	5 $\frac{1}{2}$
5. Arturo Giuliano	0	0	$\frac{1}{2}$	1	●	0	1	1	1	1	5 $\frac{1}{2}$
6. Giov. Prestigiacomo	$\frac{1}{2}$	0	$\frac{1}{2}$	$\frac{1}{2}$	1	●	$\frac{1}{2}$	0	1	1	5
7. Arcangelo Grassia	$\frac{1}{2}$	1	$\frac{1}{2}$	0	0	$\frac{1}{2}$	●	0	$\frac{1}{2}$	1	4
8. Giuseppe Prati	0	0	0	0	1	1	●	0	1	1	3 $\frac{1}{2}$
9. Arcangelo De Biase	0	0	$\frac{1}{2}$	0	0	0	$\frac{1}{2}$	1	●	1	2 $\frac{1}{2}$
10. Mario Saccheggiani	$\frac{1}{2}$	0	0	0	0	0	0	0	$\frac{1}{2}$	●	1

288° (libero, riconosciuto) Classifica finale

	1	2	3	4	5	6	7	8	9	P.
1. Sergio Braschi	●	1	1	0	$\frac{1}{2}$	1	1	1	1	6 $\frac{1}{2}$
2. Norberto Zini	0	●	1	$\frac{1}{2}$	1	1	1	1	1	6 $\frac{1}{2}$
3. Giorgio Dell'Utri	0	0	●	1	1	1	1	1	1	6
4. Elio Brusati	1	$\frac{1}{2}$	0	●	$\frac{1}{2}$	0	1	1	1	5
5. Piero Berni	$\frac{1}{2}$	0	0	$\frac{1}{2}$	●	0	1	1	1	4
6. Adelmo Rapetto	0	0	0	1	1	●	0	1	1	4
7. Pasquale Serrano	0	0	0	0	0	1	●	1	1	3
8. Emilio Gaspardo	0	0	0	0	0	0	0	●	1	1
9. Sergio Cecconi	0	0	0	0	0	0	0	0	●	0

3006 (22-6-1970 - 10-10-1971) Classifica finale

	1	2	3	4	5	6	7	8	9	P.
1. Giancarlo Botta	●	1	$\frac{1}{2}$	$\frac{1}{2}$	1	1	1	1	1	7
2. Giuseppe Dell'Erba	0	●	1	1	1	1	1	1	1	7
3. Nicola Balestrieri	$\frac{1}{2}$	0	●	1	1	1	1	1	1	6 $\frac{1}{2}$
4. Angelo Storace	$\frac{1}{2}$	0	0	●	$\frac{1}{2}$	1	1	$\frac{1}{2}$	1	4 $\frac{1}{2}$
5. Gianfranco Maselli	0	0	0	$\frac{1}{2}$	●	$\frac{1}{2}$	1	1	1	4
6. Carlo Barbieri	0	0	0	0	$\frac{1}{2}$	●	1	1	1	3 $\frac{1}{2}$
7. Mario Grugnoli	0	0	0	0	0	0	●	1	1	2
8. Riccardo Brani	0	0	0	$\frac{1}{2}$	0	0	0	●	1	1 $\frac{1}{2}$
9. Silvio Mercadante	0	0	0	0	0	0	0	0	●	0

3=D-5 (25-1 1971 - 18-10-1971) Classifica finale

	1	2	3	4	5	P.
1. Enrico Orlandini	●	1 $\frac{1}{2}$	2	2	2	7 $\frac{1}{2}$
2. Luciano Simeoni	$\frac{1}{2}$	●	2	2	2	6 $\frac{1}{2}$
3. Aldo Clementi	0	0	●	2	2	4
4. Dario Isella	0	0	0	●	2	2
5. Alberto Veroni	0	0	0	0	●	0

T. 4: « ANNULLATO » dal C. D. per multiple inosservanze del regolamento.

T. 15 (25-1-1971 - 16-10-1971) Classifica finale

	1	2	3	4	5	P.
1. Luciano Borghi	●	1	2	2	2	7
2. Umberto Simoni	1	●	2	2	2	7
3. Giacomo Cavo	0	0	●	2	2	4
4. Mario De Simone	0	0	0	●	2	2
5. Andrea Macchi	0	0	0	0	●	0

PROMOZIONI

A Maestro: Franco Cottarelli (284)

Alla categoria Candidati Maestri: Arcangelo De Biase (24° C. I.; Semif. B); Manlio Bozzo (24° C. I.; Semif. C).

Alla I categoria: Aldo Granieri (II C. I. di II); Gilberto Contento e Filippo Corti (2=D-1).

Alla II categoria: Giorgio Dell'Utri (288°); Nicola Balestrieri (3006); Eugenio Del Toma (II C. I. di II); Raffaele De Luise e Roberto Tonini (II C. I. di III); Mario Rampichini (2=D-3); Ugo Biancalani (2=D-4); Tullio Baldo (3=D-4); Enrico Orlandini e Luciano Simeoni (3=D-5); Valerio Napoleoni (M. P. 1).

Alla III categoria: Giovanni Bottone, Giuseppe Lazzoni ed Elio Galasso (II C. I. di III); Giovanni Vagliera (3009); Settimo Cioni (3=D-6); Alessandro Arcangeli (3=D-9); Giorgio Mijno (3=D-8); Giancarlo Bernardi (3=D-1^a).

AMMISSIONI: Ad una Semifinale di C. I.: Osvaldo Corona e Faustino Sione (II C. I. di I).

Ai tornei di I: Giorgio Sleidinger (T. 14), Luciano Borghi (T. 15).

Ai tornei di II: Giobatta Revello (T. 21); Piero Ponzetto (T. 13); Luigi Unghero (T. 30).

Norma di retrocessione: Prima: Vittorio Martinelli (2=D-4).

RINNOVATE

IL TESSERAMENTO ASIGC

PUNTEGGI DI MERITO

E' entrato in vigore, con la pubblicazione nel numero precedente dei « nuovi punteggi », l'articolo 48 modificato dall'Assemblea per Referendum del 28-2-1971. Esso dice:

« L'aggiornamento del punteggio viene fatto alla fine ufficiale del torneo.

Per la determinazione delle differenze di punteggio si tiene conto dei punti di merito in possesso di ciascun concorrente alla data dell'aggiornamento stesso: ciò vale anche per quelle partite che eventualmente fossero fatte continuare a norma del secondo comma dell'art. 43.

L'aggiornamento potrà essere anticipato alla fine dell'ultima partita, qualora nessuno dei partecipanti sia iscritto a tornei precedenti, dei quali non sia stato ancora eseguito l'aggiornamento ».

Per i punti ottenuti come premio o detratti per penalizzazione (dal regolamento o per incontri internazionali), per necessità pratiche, essi verranno conteggiati insieme al primo aggiornamento (a norma del suddetto articolo) successivo ai loro accreditamento.

Variazioni al 25-10-1971, in seguito a controlli, correzioni, rettifiche, promozioni e dopo la fine dei tornei 1=D-1, 3=D-3, 2=D-1, 3=D-5.

Maestri

Giorgio Porreca (Napoli)	3234
Paolo Musolino (Bianco-RC)	2002
Paolo Pasqua (Pavia)	1804
Paolo Pulieri (Roma)	1744
Franco Cottarelli (Milano)	1736
Domenico Postpischl (Milano)	1640
Salvatore Scalisi (Messina)	1552

Candidati maestri

Giancarlo Santoro (Genova)	1620
Giuseppe Caroprese (Taranto)	1578
Gennaro Siviero (S. Maria C. V.-CE)	1562
Gaetano Corleo (Palermo)	1476
Arturo Giuliano (Trento)	1470
Mario Fasciglione (Napoli)	1384
Arcangelo De Biase (Termoli-CB)	1200
Sergio De Sortis (Sassari)	1200

1ª Categoria

S. Galli	1542	L. Cane	1096
Giul. Vidale	1306	S. Santo	1090
G. Prestigiacomo	1300	M. Cammarata	1066
G. Prati	1228	A. Perna	1020
A. Sommovigo	1228	T. Venezia	1012
G. Mazza	1200	P. Denaro	1000
G. Celli	1196	F. Fabbri	988
U. Lo Valvo	1182	O. Sillitti	964
R. Gazzini	1156	A. Proietti	958
G. Clemente	1150	A. Saccheggiani	950
P. Balletti	1140	G. Solenghi	932
M. Ferri	1138		

L. Carosi, A. Condemi, G. Contento, F. Corti, P. D'Amico, G. Dondini, A. Granieri, G. Mozzetti, C. A. Pieraccini	900
--	-----

2ª Categoria

F. Pratesi	982	N. Balestrieri	856
R. Sicuteri	952	I. Recanatini	820
U. Biancalani	930	F. Ghirardini	816
E. Orlandini	910	R. Giussani	794
M. Diceglie	904	G. Di Natale	778
M. Rampichini	900	S. Nobile	742
S. Roncolini	900	M. Pavarin	724
G. Sacripanti	898	L. Rampazzo	716
G. Larghi	896	R. D'Agostino	710
L. Borghi	886	A. Boscutti	708
G. Dell'Utri	876	I. Stocco	694
E. Del Toma	876	E. Di Nitto	666
G. Dell'Erba	858	M. Landini	616
A. Arcidiacono, T. Baldo, R. De Luise, V. Napoleoni, R. Tonini	600		
Equiparati: R. Bertolini, F. Borghese, E. Cordova, A. Longoni	900		

3ª Categoria

L. Sbrighi	812	R. Lucignano	654
E. Brusati	784	A. Rapetto	642
G. Falasca	764	A. Storace	638
G. Bottone	700	G. Gallo	608
A. Arcangeli, G. C. Bernardi, S. Cioni, E. Galasso, G. Lazzoni, G. Vagliera	600		
P. Berni	590	G. Mijno	300
A. Clementi	560	A. Veroni	300
C. Barbieri	514		

Inclassificati

F. Ambrosino, B. Bison, A. Ceratto, L. Chiandussi, F. Donarelli, F. Drosera, F. Forlenza, L. Idili, R. Magari, E. Marvin, T. Molti, A. Pennisi, L. Rosi, G. Trulli	600		
F. Delle Piane	480	E. Sesti	318
R. Braini	442	A. Vincenzi	316
R. Corsi	360	F. Ghiretti	300
D. Isella	346		

Soci in regola non inseriti perchè risultano ancora non omologate partite iniziate prima del 25-8-1970: L. Tomassini e A. Wolynski.

Per l'invio della quota di Associazione all'ASIGC per il 1972, L. 2.000 e la tassa d'iscrizione ai tornei, L. 200 o L. 500, servirsi del c/c postale n. 1-32513 intestato al dott. Renato Incelli - Via D'Achiardi, 31 - 00158 ROMA.

Per l'abbon. a « Tele-Scacco-lampo », notiziario ASIGC mensile, L. 500; a « Sinfonie Scacchistiche », trimestrale dell'A.P.I., L. 2.000 ordinario, L. 5.000 sostenitore; a « Scacco! », mensile, Organismo Ufficiale dell'ASIGC, L. 3.000, servirsi del c/c postale 6-6824 intestato a Gennaro Siviero - 81055 S. Maria C. V. (CE).

PARTITE PER CORRISPONDENZA

Roselli (Italia) - Lindroos (Finlandia)

Teletorneo WT/H/20

Controgambetto Marshall - 1. e4, e5; 2. Cf3, Cc6; 3. Ab5, a6; 4. Aa4, Cf6; 5. 0-0, Ae7; 6. Te1, b5; 7. Ab3, 0-0; 8. c3, d5; 9. e:d5, C:d5; 10. C:e5, C:e5; 11. T:e5, c6; 12. d4, Ad6; 13. Te1, Dh4; 14. g3, Dh3; 15. Ae3, Ag4; 16. Dd3, f5; 17. f4, g5; 18. Df1, Dh5; 19. Cd2, Rh8; 20. A:d5, c:d5; 21. f:g5, f4; 22. A:f4, T:f4; 23. g:f4, Tf8; 24. Te5.

Con questa mossa, l'attacco del Nero — secondo il parere dei teorici — sarebbe finito. Ermakov suggerì in un suo articolo teorico, dopo la presa della Te5, di provare h6 (« Fern schach », 1967, marzo).

24. ..., A:e5; 25. d:e5, h6

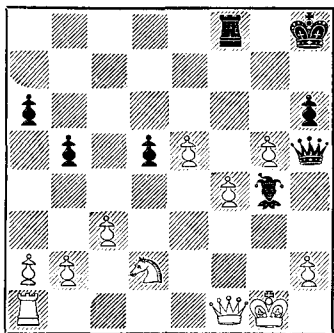

Posizione dopo 25. ..., h6

Ermakov scriveva:

« Il Bianco ha, è vero, tre Pedoni di più, ma le minacce del Nero permangono pericolose. Ad esempio: I) a 26. g6 oppure 26. g:h6 il Nero risponde con 26. ..., Tg8 con minacce pericolosissime; II) 26. Te1 è ugualmente cattiva a causa di 26. ..., h:g5; 27. Dd3, g:f4 oppure 27. ..., T:f4; III) a 26. e6, seguì in una mia partita del Teletorneo dell'Amicizia: 26. ..., h:g5; 27. e7 T:f4; 28. De1, Ae2! con buon gioco per il Nero ».

26. Dd3

Oppure 26. a4, h:g5; 27. a:b5, Ae2; 28.

Df2, T:f4; 29. De3, A:b5; 30. e6, Rg8? (meglio 30. ..., d4; oppure 30. ..., Ac6) 31. e7, d4; 32. De6+, Df7; 33. T:a6, D:e6; 34. T:a6, d:c3; 35. b:c3, Ae8; 36. Te3, abbandona (Salonen-Lindroos - Telecampionato Finnico 71).

26. ..., h:g5; 27. D:d5

Oppure 27. Tf1, g:h4; 28. Dd4, Ah3!; 29. Tf3, Dh4; 30. e6+, Rh7; 31. Cf1, Dg4+; 32. Tg3, f:g3; 33. D:g4, T:f1+ (Wikman - Lindroos: Telecamp. Finnico 69).

27. ..., g:f4; 28. Dd6, Tg8; 29. Df6+, Tg7; 30. h4, Ad1+; 31. Rh1, Dg4; 32. Dd8+, Tg8; 33. Df6+, Rh7; 34. Df7+; 35. abbandona.

Note di R. Lindroos, Fernschach 1971/218

(Traduzione di E. Paoli)

Blasi - Amantea

I° Camp. Ital. I Cat. ASIGC

Siciliana - 1. e4, c5; 2. Cf3, d6; 3. d4, c:d4; 4. C:d4, Cf6; 5. Cc3, g6; 6. h3 (L'idea era di riservare al Pedone un ruolo più importante, però lo sviluppo successivo del Bianco non è stato coerente) 6. ..., Ag7; 7. Ae2, 11. f4, Da5; 12. Cb3, Dc7; 13. Cb5?, Db8; 14. Ad7; 8. Ae3, h5; 9. Dd2, Cc6; 10. 0-0, Tc8; Ad3 (Meglio Af3) 14. ..., h4; 15. Tae1, Ch5; 16. f5?, g:f5; 17. e:f5, Ae5; 18. Ag5, a6; 19. Cc3, Cg3; 20. Tf2, f6; 21. Af4, Th5 (Non l'ho capita!) 22. Dd1!, A:f4; 23. T:f4, Da7+; 24. Rh2, Ce5; 25. Cd4, Db6; 26. Cd5, D:b2; 27. T:e5 (Un tentativo di complicare, che non pensavo riuscisse così bene). 27. ..., d:e5; 28. Dg4, Tg5; 29. D:n4, Dc1; 30. Tg4, T:g4; 31. D:g4, Dg5; 32. D:g5, f:g5; 33. R:g3, e:d4; 34. Cb6!, Tc5; 35. C:d7, R:d7; 36. Rg4, e6; 37. R:g5, e:f5; 38. A:f5+, Re7; 39. Rg6, b5; 40. g4, Rf8; 41. g5, b4; 42. Ad3, a5; 43. Rh6?, Rg8; 44. g6, Tc3; 45. Af5, Tg3; 46. Ae6+, Rh8; 47. h4, patta.

(Note di Blasi)

(Amantea, il neo campione italiano di I Categoria, ha giocato con il suo stile arioso, lontano dai compromessi tattici. Giocare una variante del Dragone senza arroccare non è un tema strategico di facile svolgimento. N. d. R.)

Costa - Vidale Giuseppe

Semif. « B » 24° Camp. Ital. ASIGC

Olandese - 1. d4, f5; (*La difesa Olandese compare di rado nella pratica del gioco, malgrado la sua precedente popolarità. E' una difesa difficile da giocare soprattutto se il Bianco riesce a spingere in e4, cosa che indebolisce l'ala di Re. Tema della partita sarà proprio questa spinta*) 2. c4, e6; 3. g3, Cfa; 4. Ag2, Ae7; 5. Cc3, 0-0; 6. Cf3, d6; 7. 0-0, De8; 8. Te1, d5; (*Questa mossa è un'incoerenza poichè, mentre tutte le mosse del Bianco sono volte alla spinta in e4, il Nero doveva cercare la controbilanciante spinta in e5. Con la mossa del testo si entra nella « Stonewall » con una mossa di ritardo. Era meglio proseguire il piano con 8. ..., Dh5.*) 9. c:d5!, e:d5; 10. Db3, c6; (*L'ultima mossa del Bianco ha praticamente costretto a questa spinta; ora il Bianco può spingere in e4*). 11. e4, f:e4; 12. C:e4, C:e4; 13. T:e4, Rh8? (*Dopo la mossa del testo, le difficoltà del Nero si fanno molto più evidenti: il Bianco domina la colonna « e » ed impedisce lo sviluppo dell'Ac8. La mossa migliore era 13...., Df7 che avrebbe schiodato Re e Donna contemporaneamente e poi continuare con Cd7 e Cb6. Il Bianco avrebbe proseguito col raddoppio delle Torri e con lo sviluppo dello Alfiere in f4 e la sua superiorità sarebbe sempre evidente, come si può vedere nella partita Portisch-Larsen - Zagabria 1964 -*). 14. Te2, Dd8 (*Necessaria per muovere l'Alfiere*). 15. Af4, Ad6 (*Cercando i cambi liberatori*). 16. Tae1! (*A nulla sarebbe servito 16. Ag5, per Dc7 e il Nero avrebbe pareggiato*). 16. ..., A:f4; 17. g:f4, Df6 (*Era sempre più forte 17. ..., Cd7*). 18. Te8, Rg8 (*Se 18. ..., Cd7; 19. Db4 e poi T1e6 e se 18. ..., D:f4; 19. T:c8, T:c8; 20. D:b7, Ca6; 21. D:a6 e il Bianco ha un finale nettamente superiore se non vinto*) 19. Cg5! D:f4? (*Questa mossa abbrevia l'agonia che sarebbe potuta durare a lungo dopo 19. ..., D:d4 a cui sarebbe seguita la variante sopraindicata che inizia con T:c8. Il Nero non prevede affatto la successiva mossa del Bianco che lo lascia « groggy »*). 20. A:d5+!, abbandona. (*Infatti se 20. ..., c:d5; 21. D:d5+ e matto in tre, e se 20. ..., Rh8; 21. Cf7+, Rg8; 22. A:c6!, g6 (forzato!) 23. Cd6+, e vince*).

(Note di Costa)

Prati - Roselli

Semif. A 23° Camp. Ital. ASIGC

Spagnola - 1. e4, e5; 2. Cf3, Cc6; 3. Ab5, a6; 4. Aa4, Cf6; 5. 0-0, Ae7; 6. Tfe1, b5; 7. Ab3, 0-0; 8. c3, d5; 9. e:d5, C:d5; 10. C:e5, C:e5; 11. T:e5, c6; 12. d4, Ad6; 13. Te1, Dh4; 14. g3, Dh3; 15. Ae3, Ag4; 16. Dd3, Tae8; 17. Cd2, Te6; 18. Df1, Dh5; 19. A:d5, c:d5; 20. a4, f5; 21. f4, b:a4; 22. Dg2, Te4; 23. Df1, Tfe8; 24. C:e4, d:e4; 25. D:a6, Dh3; 26. Tf1, Af3; 27. Tf2, Ae7; 28. D:a4, Rf8; 29. d5, h5; 30. Dc6, h4; 31. d6, Af6; 32. T:f3, e:f3; 33. D:f3, h:g3; 34. h:g3, Rf7; 35. Ta7+, Rg6; 36. d7, Th8; 37. Dg2, Dg4; 38. Ta1, Td8; 39. Rf2, T:d7; 40. Df3, D:f3+; 41. R:f3, Tb7; 42. Ta2, Tb3; 43. Re2, Rh5; 44. Rd3, Rg4; 45. Rc2, Tb8; 46. Af2, Rf3; 47. Ae1, Re2; 48. Ta1, g6; 49. Ta6, R:e1, 50. T:f6, Tg8; 51. Td6, Rf2; 52. Td3, Re2; 53. c4, abbandona. (*L'attenta e precisa valutazione dei problemi difensivi ha permesso al Bianco di superare indenne i pericoli connessi all'attacco a tutto spiano del Nero*).

Capuano - Bozzo

Semif. C. 24° Camp. Ital. ASIGC

Gambetto di Budapest - 1. d4, Cf6; 2. c4, e5; 3. d:e5, Ce4; 4. Cd2, Ab4; 5. a3, A:d2+; 6. A:d2, Cc6; 7. Cf3, De7; 8. Af4, b6; 9. Dc2, Cc5; 10. e3, Ab7; 11. Ae2, Cd8; 12. 0-0, Cde6; 13. Cd2, g5; 14. Ag3, h5; 15. f4, h4; 16. Ae1, g:f4; 17. e:f4, Cd4; 18. Dd1, 0-0-0; 19. Af3, C:f3+; 20. C:f3, Ce4; 21. b4, Tdg8; 22. Ta2, De6; 23. Tc2, Dg4; 24. Dc1, Cg3!!; 25. h:g3 (*Dopo 25. Tf2, A:f3; 26. T:f3, D:f3; il Nero guadagna una qualità*). 25. ..., h:g3; 26. Dd2, Dh5; 27. A:g3, T:g3; 28. Ce1, Dh2+; 29. Abbandonna. (*Partita giocata dal Nero con molto brio*).

Simoni - Giuliano

Semif. A 24° Camp. Ital. ASIGC

Caro-Kann - 1. e4, c6; 2. d4, d5; 3. e:d5, c:d5; 4. c4, Cf6; 5. Cc3, g6; 6. Db3, Ag7; 7. c:d5, 0-0; 8. Ag5, Cbd7; 9. Ae2, Cb6; 10. Af3, Ag4; 11. A:f6, A:f3; 12. C:f3, A:f6; 13. 0-0, Dc7; 14. Ce4, Ag7; 15. Tfe1, Tac8; 16. Cc3, a6; 17. a4, Tfd8; 18. Ce5, Td6; 19. a5, Cc4; 20. C:c4, D:c4; 21. D:c4, T:c4; 22. T:e7, A:d4; 23. Patta. (*Infatti può seguire 23. T:b7, A:c3; 24. b:c3, T:c3; 25. Tb6, T:d5; 26. T:a6, Ta3!*)