



TELE-SCACCA!

ASSOCIAZIONE SCACCHISTICA ITALIANA
GIOCATORI PER CORRISPONDENZA

DIREZIONE: A. SILLI - Via Martorelli, 75 - 10155 TORINO

REDAZIONE: O. NICOTRA - Via Gorizia, 12-B - 95129 CATANIA

AMM.NE: R. INCELLI - Via D'Achiardi, 31 - 00158 ROMA

Conto Corrente Postale n. 1-32513

f.s.i.

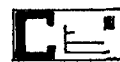

IL NUOVO REGOLAMENTO A. S. I. G. C.

L'entrata in vigore del nuovo Regolamento, che viene distribuito in questi giorni, rende necessaria una spiegazione sul perchè delle varianti principali.

Con la nuova gestione, l'attività dell'ASIGC si è allargata a tanti tipi di torneo, organizzati dall'ASIGC o da altri Enti alle condizioni necessarie per una giusta equiparazione ai nostri tornei.

In tutti i tipi di torneo è stato inserito l'incentivo di una promozione o di una ammissione a tornei superiori. Ciò ha reso però urgente una contromisura, di cui si sentiva già la necessità, per evitare promozioni troppo facili ed una conseguente inflazione di Maestri: SARANNO RETROCESSI AI TORNEI DI CATEGORIA INFERIORE i giocatori che si classificheranno *ripetutamente* agli ultimi posti della classifica dei vari tornei. Così come fa l'ICCF, ben più severamente: infatti i nostri concorrenti sono tutelati, contro i casi di forza maggiore, dalla clausola che occorrono TRE insuccessi per una retrocessione, peraltro solo di torneo, mai di categoria. Un solo mezzo successo annulla gli insuccessi precedenti; il rientro nei tornei, che già li vedevano partecipanti, non sarà difficile, con la varietà di gare loro offerta.

La retrocessione avrà il compito di evitare che gli altri concorrenti del torneo ottengano troppo facili promozioni con l'aumentare l'impegno degli ultimi, anche quando le speranze di una promozione saranno

svanite: dovranno ancora giocare strenuamente per evitare la retrocessione e questo semplice fatto renderà più dure le promozioni.

La norma, fin dall'origine, è logicamente ed intimamente collegata alla concessione di promozioni e di ammissioni in tutti i tipi di torneo.

Il raddoppio dei Campionati Italiani Assoluti e l'istituzione dei Tornei « SUPER » interessano solo le categorie più elevate che ora avranno la possibilità di giocare quanto e quando vorranno (come già era concesso agli altri soci).

Sono stati concessi gli stessi diritti dei tornei tradizionali a 9 giocatori anche ai tornei a 5 giocatori (ma a girone doppio e quindi con 8 partite, come i precedenti) di III, II e I categoria; tornei che risulteranno sicuramente graditi ai soci, perchè più rapidi, più agili, più economici.

Le nuove norme sul tempo di riflessione, *intermedie come severità tra le precedenti* dell'ASIGC e quelle in uso in campo internazionale, consentono una netta divisione tra coloro che non hanno più voglia di giocare e coloro che per un imprevisto impedimento, una sempre possibile distrazione, una magari discutibile contestazione vengono a trovarsi nei guai, talvolta con ben poca colpa. Messi sull'avviso dal richiamo, potranno facilmente, se ne avranno la voglia, recuperare il tempo perduto.

Il resto è ordinaria amministrazione: an-

che il nuovo sistema di usufruire delle licenze si ispira alla necessità di semplicità: una sola raccomandata al Direttore del Torneo per il necessario controllo; agli avvenimenti soltanto la logica comunicazione.

Non è certo un capolavoro il nuovo regolamento, nè pensavamo di poterne fare una opera d'arte: è l'opera della buona volontà con lo scopo di aprire una strada più ampia allo sviluppo dell'ASIGC: abbiamo scritto, abbiamo litigato, ci siamo riuniti più volte per discuterlo. Ora c'è!

Ci sono anche le norme per migliorarlo: potrete tutti contribuire alle modifiche, con un po' di pazienza però! Ogni articolo ha molti collegamenti con gli altri: ci sarà tanto bisogno di studiare e di discutere a lungo.

Abbiamo preparato il Regolamento per espresso incarico conferitoci dall'Assemblea: vi abbiamo inserito le norme già note a tutti coloro che hanno collaborato alla campagna per l'autonomia. Ora spetta ai Soci, secondo Statuto e Regolamento, il compito di perfezionarlo!

Il Consiglio Direttivo

CACCIA ALL'EX SOCIO!

1) Fulgido Arpaja (Reggio Emilia); 2) Pierluigi Belgeri (Lecco); 3) Rocco Bellantone (Messina); 4) Osvaldo Bianchi (Milano); 5) Oscar Bosisio (Milano); 6) Roberto Brugnolo (Belluno); 7) Agabito Carena (?); 8) Leonardo Centola (Napoli); 9) Willi Cesura (?); 10) Angelo Ciotto (Messina); 11) Lorenzo Darioli (Cernobbio); 12) Alvaro Davalli; (Padova); 13) Alberto Elefante (Cuneo); 14) Angelo Fantoni (Rovigo); 15) Ignazio Fiore (Cosenza); 16) Giuseppe Gallinari (Brugherio); 17) Mario Giacomelli (Roma); 18) Salvatore Giudice (Firenze); 19) Giuseppe Lovati (Biella); 20) Giacomo Mansini (Magenta); 21) Mario Marrè (Genova); 22) Paolo Mohovic (Bolzano); 23) Giuseppe Ortese (Messina); 24) Bonosio Petrassi (Roma); 25) Aldo Prata (Torino); 26) Biagio Racca (Torino); 27) Giovanni Santonocito (Monza); 28) Alberto Sossi (Trieste); 29) Aldo Stornelli (Perugia); 30) Enrico Tarallo (Portici); 31) Claudio Torro (Taranto); 32) Federico

Trentin (Milano); 33) Bruno Trezza (Napoli); 34) Guido Varini (Reggio Emilia); 35) Ferruccio Viganò (Milano); Nicolò Zichichi (Vicenza).

Questi sono ex-soci del 1954 con i loro indirizzi dell'epoca. Cercateli, inviatemi i loro attuali indirizzi! (1 punto). Cercate di convincerli a ritornare tra noi (20 punti).

Ed ecco la prima classifica della gara:

Rag. Dante Pasqua	punti 21
Dott. Giuseppe Lucidi	» 20
Giovanni Mazza	» 20
Dott. Alfonso Leone	» 4

seguono altri con meno punti.

Il Dott. Lucidi ed il Sig. Mazza, letto il « bando » si sono affrettati ad iscriversi! All'ASIGC ed ai tornei. BENTORNATI e TANTI SUCCESSI!

(A. Silli)

Tornei « tematici »

Nel numero scorso abbiamo proposto il tema della Variante Moderna Najdorf-Richter della Siciliana con 7...Db6; suggerito dal M° Palmiotto: esso è stato subito accolto da vari Soci.

Stavolta prendiamo lo spunto dal pregevole articolo teorico del M° I. Enrico Paoli, apparso su SCACCO! N. 5 pag. 143, su una importante variante della Indiana Nimzowitch e proponiamo ai Soci tornei sul tema:

NIMZOINDIANA, variante Saemisch: 1.d4, Cf6; 2.c4, e6; 3.Cc3, Ab4; 4.a3, A:c3+; 5. b:c3,, c5; 6.f3, Da5; 7... (il B deve continuare scegliendo fra queste due continuazioni: 7.Ad2...; oppure 7.Dd2...). Segnalare la scelta per l'eventualità di comporre tornei distinti; però di tale segnalazione il Direttore del Torneo terrà conto se possibile.

Proponiamo anche un altro tema di attualità teorica: SPAGNOLA, variante del Cambio: 1.e4, e5; 2.Cf3, Cc6; 3.Ab5, a6; 4.A:c6, d:c6; 5.0-0, Ag4; 6....

Le iscrizioni a detti tornei sono aperte sino al 25 agosto. Quote di partecipazione (L. 500 in francobolli) da inviare al Prof. R. Sicuteri, viale Morgagni 37 d, - 50134 (FI).

Notiziario

Punteggi di merito

(Variazioni al 25-5-1970)

Maestri

Cappello 1898; Dalla Villa 1500; Musolino 1888; Palmiotto 1718; Porreca 2914; Postpischl 1616; Scalisi 1678.

Candidati maestri

De Sortis 1316; Galli 1382; Ierco 1684; Montanelli 1412; Pasqua P. 1872; Pulieri 1800; Saccheggiani M. 1260; Silli A. 1230; Siviero G. 1546; Squarcialupi 1750.

1ª Categoria

Attucci 970; Badolato 1002; Baiocchi 1116; Balocchi 1022; Bozzo M. 1272; Caroprese 1350; Ceslesia 1206; Costa 978; De Biase 1184; Ferri M. 1134; Fragiaco 1234; Frezza G. 1140; Giuliano A. 1406; Grillo 1208; Lapacciana 1402; Lodi 900; Maccario 920; Monti 1036; Perinelli 1284; Prati 1228; Ruffolo 1296; Santoro 1464; Simoni 1038; Sommovigo 1156 Vidale Gius. 1128; Viola M. 1030; Zaffagnini 1132.

2ª Categoria

Asaro 600; Carosi 884; Ceragioli 772; Dall'Acqua 828; Diceglie 764; Di Prampero 814; Fabbri F. 990; Gatto 962; Giussani 786; Gualandi 776; Illing 728; Larghi 870; Leoni 920; Manzini 974; Mastrojeni 828; Moncada 824; Paterlini 1096; Pavarin 754; Peluso 930; Pini 860; Postiglione 848; Povolo 1096; Pratesi 806; Sicuteri 720; Silli S. 916; Simonini 730; Torretta 842; Vidale O. 848.

3ª Categoria

Bortolin 772; Brambilla 540; Buzzacchino 766; Cafaro 986; Capuano G. 822; Caracciolo 754; Colombo Sandro 692; Coppini 708; Guatteri 662; Liantonio 764; Massa 584; Profeta N. 864; Renne 770; Rodeghiero 986; Rossi U. 720; Sacripanti 822; Tomassini 756; Vassalli 842; Veroni 588; Wolynski 652.

Inclassificati

Actis Perinetto 766; Amantea 1254; Biggi 622; Biscotto 300; Casabona 674; Catalini 866; Colasanti 726; Corti 646; D'Alessandro 690; Delle Piane 592; Del Vecchio 836; Diana 718; Di Gennaro R. 632; Di Martino 544; Esposito 604; Franza Ang. 638 Franza Att. 938; Gallo 626; Gasbarri 752; Genco 412; Gialdini A. 622; Gioia 678; Jaccovacci 646; Incelli C. 300; Isella 644; Keck 626; Lavagno 904; Laviano 626; Licenziato 300; Lo Valvo 1076; Malatesta 700; Marcangeli 968; Marini 300; Minghelli 588; Montanelli - Alessio 600;

Panizzolo 1200; Parenti 686; Pistone 1362; Polletto 1226; Querciagrossa 720; Ratti 700; Rossi G. 626; Salvadori 938; Sanginiti 682; Santangelo 564; Santini 312; Sesti 626; Signori 1210 Ventriglia 710; Veronese 300; Viola O. 354; Zanetti 652.

Licenze accordate

- 23 Campionato italiano (Semif. C): Resaz Renato - dal 5 al 25-5.
1 Campionato italiano (II Cat.): Moncada Raimondo - dal 10-5 al 10-6.
3002 Torneo (III Cat.): Piccinini Ivan - dal 21-5 al 19-6.
«T2» Torneo tematico: Sacripanti Giancarlo - dal 20-5 al 30-5.
«T3» Torneo tematico: Palmiotto Fiorentino - dal 29-5 al 27-6.

Promozioni

- 265 Torneo (III Cat.): Pavarin Mario - in II categoria.
278 Torneo (II Cat.): Badolato Antonio - in I categoria.
281 Torneo (III Cat.): Peluso Angelo - in II categoria.
1 Campionato italiano (II Cat.): Cafaro Aldo - in III categoria; Rodeghiero Domenico in III categoria.
1 Campionato italiano (III Cat.): Pini Loris - in II categoria; Rossi Umberto in III categoria.
3001 Torneo (III Cat.): Vassalli Silvio - in III categoria.

Partite terminate

- 265 Torneo (III Cat.): Sacripanti-Rossi F. 0-1.
267 Torneo (II Cat.): Pietriboni-Mastrojeni 1-0.
269 Torneo (II Cat.): Illing-Silli S. 0-1.
271 Torneo (III Cat.): Santangelo-Profeta N. (art. 45) 0-1; Santangelo-Renne 0-1.
276 Torneo (I Cat.): Baiocchi-Simoni 0-1.
278 Torneo (II Cat.): Giussani-Badolato 0-1.
280 Torneo (II Cat.): Carosi-Gatto C. 0-1; Fabbri F.-Gatto C. 1-0; Fabbri F.-Pratesi 1-0.
281 Torneo (III Cat.): Tomassini-Peluso 0-1; Profeta G.-Peluso (art. 45) 0-1; Coppini-Peluso (art. 45) 0-1.

- 282 Torneo (III Cat.): Gioia-Santini 1-0.
4 Torneo pentag. (Classe BS): Ruffolo-Lo Valvo 0-1.
- 21 Campionato italiano (Finale): Pulieri-Porreca 0-1.
- per ritiro di Dalla Villa si assegna partita vinta a: Cappello, Pulieri, Ierco, Squarcialupi, Palmiotto, Musolino, Siviero G., Porreca, Scalisi, Pasqua P.
- 23 Campionato italiano (Semif. « A »): Galli-Pistone 1-0; Lapacciana-Prati 1-0.
- 23 Campionato italiano (Semif. « B »): Montanelli-Bozzo 1-0; Silli A.-Fragiacomo ½-½.
- 23 Campionato italiano (Semif. « C »): Caroprese-De Sortis 1-0; Frezza G.-Giuliano A. 0-1; Postpischl-De Biase 1-0; Postpischl-De Sortis 1-0; Saccheggiani M.-De Biase ½-½; Santoro-Caroprese 1-0.
- 1 Campionato italiano (I Cat.): Attucci-Baldocchi 1-0; Baiocchi-Simoni 1-0; Lodi-Baiocchi (art. 37) 0-1; Poletto Amantea (art. 37) 0-1.
- per ritiro di Lodi si assegna partita vinta a: Simoni, Poletto, Ruffolo, Celestia, Baldocchi.
- 1 Campionato italiano (II Cat.): Del Vecchio-Di Prampero 0-1; Manzini-Sicuteri ½-½; Moncada-Leoni 1-0; Postiglione-Torretta 1-0; Povo-Catalini 1-0; Salvadori-Lavagno ½-½; Viola M.-Marcangeli 0-1.
- per ritiro di Gengo si assegna partita vinta a: Rodeghiero, Postiglione; Silli S., Sicuteri, Diceglie, Ceragioli, Gatto, Cafaro.
- 1 Campionato italiano (III Cat.): Biggi-Zanetti ½-½; Corti Ventriglia 0-1; Di Gennaro R.-Gasbarri 0-1; Esposito-Caracciolo (art. 45) 0-1; Isella-Casabona 0-1; Parenti-Corti 1-0; Parenti-Diana ½-½; Pini-Brambilla A. 1-0; Profeta N.-Rossi U. 0-1; Rossi U.-Santini 1-0; Santini-Di Gennaro R. 0-1; Santini-Isella 0-1.
- per ritiro di Incelli C. si assegna partita vinta a: Caracciolo, Sanginiti, Veroni, Zanetti, Diana.
- per l'art. 37 Viola O. viene considerato ritirato dal torneo. Si assegna partita vinta a: Zanetti, Querciagrossa,

Lafghi, Profeta N., Corti, Pini, Jacovacci.

- 1001 Torneo (I Cat.): Vidale Gius.-Maccario 1-0; Zaffagnini-Costa 1-0; Zaffagnini-Simoni ½-½.
- 2001 Torneo (II Cat.): Gualandi-Leoni 0-1; Leoni-Simonini 1-0; Paterlini-Ceragioli 1-0.
- 3001 Torneo (III Cat.): Liantonio-Gialdini A. 1-0; Vassalli-D'Alessandro 1-0; Zanetti-Vassalli 0-1.
- 3002 Torneo (III Cat.): Marini-Bortolin 0-1; Marini-Sacripanti 0-1.
- 3003 Torneo (III Cat.): Biscotto-Colombo Sa. (art. 37) 0-1; Di Martino-Biscotto (art. 37) 1-0; Delle Piane-Biscotto (art. 37) 1-0; Biscotto-Franza An. (art. 37) 0-1; Minghelli-Biscotto (art. 37) 1-0; Colombo-Minghelli (art. 37) 1-0.
- 1 Torneo Tematico: Asaro-Ferri M. (art. 37) 0-1; Ferri M.-Asaro (art. 37) 1-0.

Tornei liberi

(Sono validi ai fini delle promozioni per i soli partecipanti regolarmente iscritti all'ASIGC).

- 286 Torneo (III Cat.): - per ritiro di Barbera si assegna partita vinta a: Colasanti, Keck, Laviano, Guatterri, Profeta N., Sesti, Gallo, Rossi G.
- 287 Torneo (III Cat.): - per ritiro di Licenziato si assegna partita vinta a: Wolynski, Ratti, Malatesta, Colasanti, Buzzacchino, Capuano G., Tomassini, Veronese.
- per ritiro di Veronese si assegna partita vinta a: Wolynski, Ratti, Malatesta, Colasanti, Buzzacchino, Capuano G., Tomassini.
- Tornei « ICCF » EU/II-GT/25 - Frezza M.-Kuboth 0-1.

Tornei iniziati

- 2003 Torneo (II Cat.): - iniziato l'11-6-1970 - termine: 11-9-1971. 1) Faenza Mario (Bologna); 2) Diceglie Michele (Cagliari); 3) Di Natale Giovanni (Roma); 4) Pratesi Franco (Firenze); 5) Arcidiacono Adolfo (Marsala); 6) Sottimano Aldo

(Genova); 7) Cammarata Marcello (Bologna); 8) Giussani Rodolfo (Genova); 9) Del Toma Eugenio (Roma).

Direttore del Torneo: Contini Libero

Tornei liberi

286 Torneo (III Cat.): iniziato il 19-1-1970
1) Colasanti Fabio (Roma); 2) Keck Alberto (Milano); 3) Laviano Gerardo (Napoli); 4) Guatteri Gian Carlo (Milano); 5) Profeta Natale (Valenza); 6) Sesti Edoardo (Roma); 7) Barbera Stefano (Sassari); 8) Gallo Giuseppe (Roma); 9) Rossi Gianni (Treviso).

Fiduc. dell'ASIGC nel torneo: Profeta N.

N. B. - Tutti i partecipanti, meno Barbera, sono soci dell'ASIGC.

287 Torneo (III Cat.): - iniziato il 2-2-1970 -
1) Wolynski Arturo (Scauri); 2) Ratti Giulio (Milano); 3) Malatesta Massimo (Porto d'Ischia); 4) Colasanti Fabio (Roma); 5) Buzzacchino Cosimo (Valenza); 6) Licenziato Giuseppe (Milano); 7) Capuano Giuseppe (Vercelli); 8) Tomassini Luciano (Roma); 9) Veronese Francesco (Ramo di Palo).

Fiduc. dell'ASIGC nel torneo: Capuano G.

N. B. - Tutti i partecipanti, meno Licenziato, sono soci dell'ASIGC.

Tornei Europei ICCF (7 giocatori)

Amantea M. - EU/I/497; Brambilla A. EU/III/366; Brussino F. - EU/III/365; Celli G. - EU/III/364; Corleo G. - EU/I/512; Croce F. - EU/H/311; Diceglie M. - EU/II/370; Fasciglione M. - EU/H/309 e EU/H/310; Giammarco C. - EU/I/488; Gualandi D. - EU/II/362; Larghi G. - EU/III/350; Sirotti C. - EU/III/369; Tartara C. - EU/III/349.

Tornei Europei ICCF (15 giocatori)

Fagnoli M. - EU/II-GT/26; Frezza M. - EU/II-GT/25; Mastrojeni G. - EU/II-GT/27.

Tornei Mondiali ICCF (7 giocatori)

Frezza M. - 2200; Giammarco C. - 2223; Porreca GC. - WT/III/7; Santo G. - WT/II/5.

Tornei terminati

265 Torneo (III Cat.): iniziato il 16-12-1968, terminato l'11-4-1970. Classifica finale: 1) Rossi Franco con punti 7½ su 8; 2) Pavarin Mario p. 6½; 3) Sacripanti Giancarlo p. 5½; 4) Rampazzo Luciano p. 5; 5-6-7) Colombo Sandro, Nobile Salvatore e Branbilla Adriano p. 3½; Dina Vittorio p. 1; Golfi Alessandro p. 0.

Nota: Rossi e Rampazzo non sono soci ASIGC.

267 Torneo (II Cat.): iniziato il 19-12-1968, terminato il 14-5-1970. Classifica finale: 1) Gazzini Remo con punti 7 su 8; 2) Saccheggiani Aurelio p. 6; 3-4) Pietriboni Ettore e De Florian Ernesto p. 5½; 5) Gualandi Dante p. 3½; 6-7) Mastrojeni Giovanni e Silli Sergio p. 3; 8) Simoni Umberto p. 2½; 9) Ferri Luigi p. 0.

Partite per corrispondenza

Sicuteri - Paterlini

1° Campionato Italiano di II Cat ASIGC

Francese

1.e4, e6; 2.d4, d5; 3.Cc3, Ab4; 4.e5, c5; 5.a3, c:d4; 6.a:b4, d:c3; 7.Cf3! (Come nella partita Wood-Wallis, Londra 1946), c:b2; 8.A:b2 (L'A. su questa diagonale è destinato a svolgere una forte azione!) Ad7; 9.Ad3, b5; 10. Dd2, a6; (II B. ha ceduto un P. in cambio d'una forte iniziativa che punta sull'ala di Re mentre il N., con l'infelice sviluppo dell'Ac8, pregiudica il suo controgio a ovest) 11.h4, Ac6? (S'impondeva ...Cc6!;) 12.Df4, Dc7; 13.Cg5 (Tratto che pone in crisi strategica tutta la difesa nera) h6; 14.Cf3, Cd7; 15.h5!! (Fissa il Ph6 riducendo lo sviluppo del Cg8) Cb6?; 16.Dg4, Rf8; 17.Th3!, De7; (il Nero, per parare tutte le minacce, accentra pezzi sull'0-0 e nel contempo soffoca il proprio Re!) 18.Tg3, f6; 19.Ch4!, Ae8; 20.Ad4!, Cd7! (Se 20...D:b4+?; 21.c3, seguito poi da Ac5) 21.Ag6, f5; 22.A:f5, e:f5 (Brillante sacrificio di A che permette l'apertura della colonna «f» e la rapida conclusione dell'attacco sul Re) 23.D:f5+, Cf6; 24.Te3!, Df7?; 25.Cg6+, Rg8; 26.e6!, il Nero abbandona.

(Note di R. Sicuteri)

Schlieder - Porreca (Semifinale per il campionato del mondo) **1.c4, Cf6; 2.Cc3, g6; 3.e4, d6; 4.g3, Ag7; 5.Ag2, c5; 6.Cge2, Cc6; 7.0-0, Ag4; 8.h3, Ad7; 9.d3, h5; 10. Cd5, h4; 11.C:f6+, A:f6; 12.g4, e6; 13. Ae3, Cd4; 14.Tb1, a5; 15.C:d4, cd; 16. Ad2, b5** Dalle mosse sin qui giocate è risultato chiaro il proposito del Nero di svolgere un gioco intraprendente. Il Bianco avrebbe fatto molto meglio ora a rinunciare alla « qualità », dal momento che il dominio della grande diagonale più il guadagno di un Pedone possono prevedibilmente costituire un ampio compenso. **17.e5, A:e5; 18.A:a8, D:a8; 19.b4, a4; 20. f4, Ag7; 21.Df3, Ac6; 22.Df2, bc** A 22.... 0-0 poteva seguire 23.f5! Con il tratto del testo il Nero concede al Bianco un forte Pedone libero sull'ala di Donna; in cambio, dopo 23.dc, Ae4; 24.Tbc1, f5! la posizione dell'Alfiere in e4 diventa davvero dominante. **23.b5!** Conscio dell'inferiorità, il Bianco si getta allo sbaraglio. **23....Ad5; 24.dc, A:c4; 25.b6, Aa6** Ormai la qualità non interessa più nessuno! **26.Tfc1, 0-0; 27.Ab4** Mancanza di coerenza. Si doveva giocare 27.Tc7, cercando di sbloccare la casa b7 con le eventuali minacce Ta7 o Dg2. **27....d3!** Minacciando 28....De4 seguito da Ad4 o Ab7. **28.Dg2, Ad4+; 29.Rh2, Db8!** Non per difendere il Pd6, bensì per minacciare il Rh2. **30.De4** Se 30.Dc6, Ae3; 31. A:d6, A:f4+ con gioco vincente. **30....Af2; 31.Ae1**

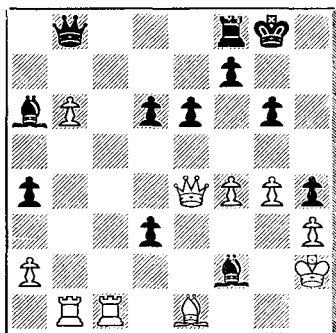

Posizione dopo 31.Ae1

31....d5!; 32.Df3 Se 32.D:a4, Ae3!; 33.Tc7,

Ac4 con crollo del punto f4. Se 32.De5, A:b6!! con tre varianti principali: **a)** 33. T:b6, D:b6; 34.Ac3, Df2+; 35.Rh1, Df3+ e dopo aver preso con scacco in h3 e in g4, il Nero può giocare semplicemente f7-f6. **b)** 33.Tc6, Ag1+; 34.R:g1, D:b1; 35. T:a6, d2 e vince. **c)** 33.D:b8, T:b8; 34.Aa5 (34.Tc6, Ag1+!) 34....A:a5; 35.T:b8+, Rg7; 36.Ta8 (naturalmente qui due Alfieri e tre Pedoni sono più forti di due Torri; il Bianco deve cercare perciò di guadagnare materiale) 36....Ad2! (a 36....d2 segue 37.Th1!!), sottraendo la Torre a qualsiasi attacco) 37.T:a6 (37.Tf1, Ab5 seguito da g6-g5 e poi e6-e5-e4 con facile vittoria) 37....A:c1; 38.T:a4, Ab2!! e sottraendo le case a3 e d4 alla Torre, il Nero assicura la promozione al Pd3. **32....A:e1; 33.T:e1, Tc8; 34. abbandona.** Infatti l'irruzione in c2 è troppo grave.

(Note di G. Porreca)

Simoni - Incelli

276° Torneo - 1° Cat. ASIGC

Siciliana

1.e4, c5; 2.Cf3, e6; 3.d4, c:d4; 4.C:d4, a6; 5.Cc3, Dc7; 6.a3, Cc6; 7.Ae3, Cf6; 8.Ae2, b5; 9.f4, Ab7; 10.Af3, d6; 11.0-0, Ae7; 12.De1, 0-0; 13.Td1, Tac8; 14.C:c6, A:c6; 15.Ad4, e5; 16. Ae3, Aa8; 17.Dg3, Tfd8; 18.f5, Rh8; 19.h4, Dc4; 20.Ag5, C:e4? (Un cambio che si rivela favorevole al bianco. Si doveva giocare 20..., h6 oppure 20..., b4) **21.C:e4, f6; 22.Cc3, f:g5; 23.h:g5, A:f3; 24.T:f3, Tg8; 25.b3, Dc5+; 26. Rh2, Tcf8; 27.Dh4, e4; 28.Td5, e:f3** (Un coraggioso espediente che però non sana la critica situazione) **29.T:c5, d:c5; 30.Df4, f:g2; 31.R:g2, Td8; 32.Ce4, Td4; 33.De5, A:g5!; 34. Rf3, Ah4; 35.D:c5, Td1; 36.Rg4, Af6; 37.Cd6, h6** (Si ha quasi l'impressione che il Nero possa ancora salvarsi; purtroppo per lui la debolezza dell'ala di Donna è decisiva) **38.Dc6, b4; 39.a:b4, Td4+; 40.Rf3, T:b4; 41. D:a6, Rh7; 42.Ce4, Tf8; 43.Dd6, T4b8; 44.b4, Tbe8; 45.e4, Ae5; 46.Dg6+, Rh8; 47.b5, Ad4; 48.Cd6, Te7; 49.Ce4, Te5; 50.Rf4, Te7; 51.c5, Tc8; 52.Dd6, abbandona.** (G. P.).

Porreca - Suta (Semifinale per il campionato del mondo) 1.c4, Cf6; 2.d4, e6; 3.Cc3, Ab4; 4.a3, A:c3+; 5.bc, c5; 6.e3, b6; 7.Ad3, Ab7; 8.f3, Cc6; 9.Ce2, 0-0 Una mossa meccanica. In questa variante non è escluso che il Nero arrocchi lungo. Meglio spingere in d6 e poi in e5. **10.e4, Ce8; 11.Ae3, d6** Il Nero continua a giocare meccanicamente. Esatto è 11....Ca5 e in caso di 12.dc, Tc8 (o Dc7) il Nero ottiene gioco attivo. **12.Cg3** Idea del Bianco è, in seguito, di realizzare l'avanzata f3-f4-f5. Il tratto del testo e quello successivo hanno appunto lo scopo di prevenire la spinta f7-f5. **12...Dd7; 13.Dc2, Aa6** Inizio del solito e forte attacco sul Pc4, con il quale il Nero deve controbilanciare la pressione avversaria sull'ala di Re. **14.e5, h6; 15.Td1, de** Una mossa discutibile, perchè priva il Nero della possibilità di aprire la colonna « c ». **16.de, Dc7; 17.f4, f6** Forse il Nero aveva ritenuto con questa spinta di minare efficacemente il centro avversario. **18.0-0!, Ca5?**

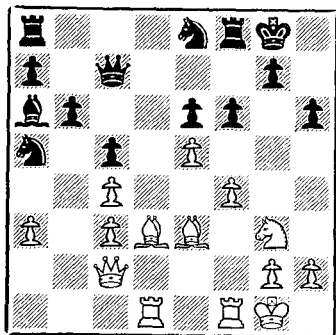

Posizione dopo 18...., Ca5?

La doppia presa in e5 è impossibile per lo scacco in h7. Dopo il tratto del testo (era indispensabile 18....f5!), il Bianco sferra un attacco imparabile. **19.f5!, A:c4; 20.A:c4, C:c4; 21.De4, C:e3; 22.D:e3, Dc6** Dopo 22....D:e5; 23.Df3 il Nero non avrebbe potuto parare la doppia minaccia 24. D:a8 e Tfe1 seguita da f5:e6 con 23....Cc7, perchè avrebbe perso la Donna dopo 24. Tfe1. A 22....ef poteva seguire 23.C:f5, fe

(23....D:e5; 24.Ce7+ e 25.D:D) 24.C:h6+, gh; 25.T:f8+, R:f8; 26. Df3+ e 27.D:a8. **23.Ch5, Tc8** Il Nero cerca di conservare lo statu quo dei Pedoni, per evitare che uno Pedone bianco si infiltri in e6 e possa così appoggiare la discesa della Torre in settima. D'altra parte a 23....fe segue 24.f6, con chiaro vantaggio. **24.Dg3!** Praticamente decisiva, perchè a 24....Tc7 segue 25. Td6!, C:d6; 26.ed e 27.fe, e il Bianco porterebbe addirittura due Pedoni in sesta. **24....Dc7; 25.fe, D:e5; 26.C:f6+!, D:f6; 27.T:f6, C:f6; 28.Dg6, Tc7** Se 28....Tfe8; 29.Td7! Volendo protrarre la difesa, bisognava giocare 28....Tce8. Ora il Pe6 decide di forza grazie ad uno pseudosacrificio di Donna, già a questo punto prevedibile. **29.g4!, Te7; 30.h4, Tfe8; 31.g5, hg; 32.hg, Ch7; 33.Td7!, abbandona.** Infatti se 33.... Cf8; 34.Df7+!

(Note di G. Porreca)

Nicolini - Incelli

1° Campionato italiano - 1° Cat. ASIGC

Ninzo - indiana

1.d4, Cf6; 2.c4, e6; 3.Cc3, Ab4; 4.e3, 0-0; 5. Ad3, d5; 6.Cf3, c5; 7.0-0, d:c4; 8.A:c4, Cbd7; 9.Dd3, a6; 10.a3, A:c3; 11.D:c3, b5; 12.Ae2, c4; 13.b3, c:b3; 14.D:b3, Ab7; 15.a4, Ad5; 16.Db4, a5; 17.D:b5, Tb8; 18.Da6, Dc7; 19. Aa3, Ta8; 20. Tfc1, D:c1; 21.T:c1, T:a6; 22. A:a6, Ta8; 23.Ab5, A:f3; 24.g:f3, Cb6; 25.Tc6, Cbd5; 26.e4, Cb4; 27.Tc5, h5; 28.Ac1, g6; 29. h4, Rg7; 30.Rg2 abbandona.

Corona - Costa

1001° Torneo ASIGC

Francese

1.Cf3, e6; 2.e4, d5; 3.e:d5, e:d5; 4.d4, Cf6; 5.Cc3, Ad6; 6.Ad3, 0-0; 7.0-0, c6; 8.Ce2, Ag4; 9.Ce5, Ah5; 10.De1, Te8; 11.f4, Cfd7; 12.Cg3, A:e5; 13.f:e5, Ag6; 14.Df2, De7; 15.Cf5, A:f5; 16.D:f5, Cf8; 17.Ag5, De6; 18.Df3, c5; 19.Af5, Db6; 20.A:h7+, Rh8; 21.D:f7, Cbd7; 22.Dg8±.

Porreca - Lagland (VII Olimpiade a squadre - Semifinale - Incontro Italia - Finlandia) **1.c4, e5; 2.Cc3, Cf6; 3.g3, d5; 4.cd, C:d5; 5.Ag2, Cb6; 6.Cf3, Cc6; 7.0-0, Ae7; 8.a3, Ae6** Più semplice è 8...a5 **9.b4, f5** La prima di una serie di mosse inaspettate. Se ora 10.b5, Cd4; 11.C:e5?, Ab3. **10.d3, 0-0** Se ora 11.b5, Ca5; 12.C:e5?, Dd4. **11.Ab2, Af6; 12.e4!** Tratto energico cui forse il Nero avrebbe dovuto replicare con 12...f4. **12...Cd4; 13.ef, Ab3** Caccianandosi in un'avventura molto pericolosa; comunque dopo 13...A:f5; 14.C:d4, ed; 15.Ce4 la posizione del Bianco sarebbe stata molto buona. **14.Dc1** Naturalmente non 14.Dd2, Cc4! Giocabile era invece anche 14.De1, Cc2; 15.De4 con eccellenti prospettive in cambio della qualità. **14...Cc2; 15.Tb1** Non per salvare la qualità (il Bianco disponeva infatti di altre valide mosse, come 15.Cd2 e 15.Ce4), ma per rendere più acuta la minaccia 16.Cd2. **15...D:d3** Ancora un tratto avventuroso. A questo punto però è già difficile dare un buon consiglio al Nero. **16.Cd2, Cd4; 17.Ae4**

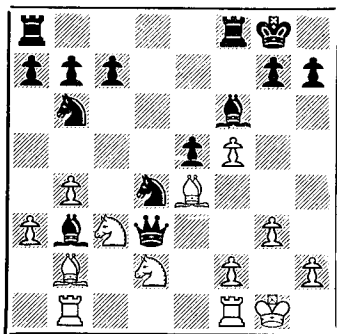

Posizione dopo 17.Ae4

Oppure 17.C:b3, C:b3; 18.Dd1 contentandosi di un piccolo ma sufficiente vantaggio. In realtà il Bianco era sicuro di guadagnare subito un decisivo vantaggio di materiale. Infatti a 17...D:c3 segue 18.De1!, Cc2 (oppure 18...Cf3+; 19.A:f3, Dd3; 20.Ae4 e si perde l'Ab3) 19.A:c3, C:e1; 20.C:b3 e il Cavallo nero non ha fuga. **17...Ag5!** Ancora una mossa inaspet-

tata, giunta proprio mentre il Bianco si apprestava a studiare il modo migliore di confutare il tratto 17...Da6, da lui ritenuto assolutamente forzato (17...Ce2+; 18.C:e2, D:e2; 19.Te1 e v.). **18.A:d3, A:d2** Il Bianco è rimasto quasi con un pugno di mosche! Il suo vantaggio è solo nel fatto che il tratto tocca ora a lui ed egli può imporre la semplificazione che più gli aggrada. **19.Ce4!** Dopo 19.Dd1, A:d1; 20.Tf:d1, Tad8! il Nero non avrebbe dovuto temere più nulla. **19...Cf3+!** Dopo 19...A:c1; 20.A:d4!, ed; 21.T:b3!, Ah6; 22.Cc5 il Bianco avrebbe imposto una semplificazione ben più favorevole (minaccia principalmente Ce6, fa e g4). **20.Rg2, A:c1; 21.Tb:c1!** Il Bianco ha compreso finalmente che il suo avversario è un formidabile tattico e da qui in poi gioca con rigida attenzione. Dopo 21.Tf:c1, Tad8; 22.Ac2 sarebbe seguito 22...Ce1+! **21...Tad8; 22.Ac2** Il cambio degli Alfieri su casa bianca indebolisce notevolmente la capacità di resistenza del Nero. **22...A:c2; 23.T:c2, T:f5; 24. T:c7, Td3** Vista compromessa la partita, il Nero cerca ancora di complicarla; per es. 25.T:b7, Cc4. Il Bianco, grazie alla Torre in settima e al forte Cavallo centrale, naturalmente non sta al gioco. **25.Tfc1, h6; 26.T:b7, Cd2; 27.g4!** La maniera più semplice e efficace per ridurre alla resa il Nero; ora entra in gioco l'Ab2 con effetti decisivi. **27...Tf4; 28.C:d2, T:d2; 29.A:e5** Se 29.T:g7+, Rf8; 30.A:e5, Tf:f2+ e il Nero potrà poi prendere in h2 con scacco **29...Tf:f2+; 30.Rh1, Cd7; 31.Ag3, Tfe2; 32.Te1!** Tagliando la testa al toro. **32...T:e1+; 33.A:e1, Td1; 34.Rg2, T:e1; 35.T:d7, a5; 36.ba, Te4; 37.a6, T:g4+; 38.Rf3, Ta4; 39.a7, Rh7; 40.Re3, h5; 41.Rd3, T:a3+; 42.Rc4, Rg6; 43.Rb5, Rf5; 44.Tc7!** Minaccia di interpersi sulla colonna a, previo un paio di scacchi sulla colonna c. **44...Tb3+; 45.Ra4, abbandona.**

(Note di G. Porreca)



« I giocatori sono pregati di inviare le partite con qualche cenno di commento ».